1 PTA.
R
Z
2342
2342
Años 1937 y 1938
Sol. n.º 1, 2 y 3

Renacer

DICIEMBRE, 1937

II AÑO TRIUNFAL

Biblioteca Nacional de España

Fábrica de aceites
vírgenes de oliva

Fábrica
de jabones puros

EXPORTACIÓN

Tomás Espuny

GALLUR (Zaragoza)
VALDEMORO (Madrid)

Telegramas: ESPUNY
Teléfono número 11

Las personas afectadas por alguna enfermedad del hígado o del estómago, hallarán alivio a sus dolencias haciendo uso en las comidas —y siempre que les sea posible en crudo—de la calidad del aceite puro de oliva VIRGEN ESPECIAL de esta Casa.

Este aceite se extrae de los depósitos al hacer el pedido el cliente, y se sirve en envases de treinta y sesenta litros.

El aceite de marca que se expende al público en latas, pierde sus mejores cualidades apenas transcurrido un mes de haber sido envasado; conviene tener presente que algunas latas permanecen varios meses, y hasta años, en los comercios de venta.

Consideramos de utilidad hacer esta advertencia al público.

Bernardo Zapata

FÁBRICA
DE
CALZADOS

ILLUECA (ZARAGOZA)

FÁBRICA
DE
CALZADO

Federico Pinilla Pérez

BREA
DE
ARAGON

Fábrica de Calzado

Domingo Berdejo

Especialidad en sandalia
cosida a mano

Brea de Aragón

Biblioteca Nacional de España

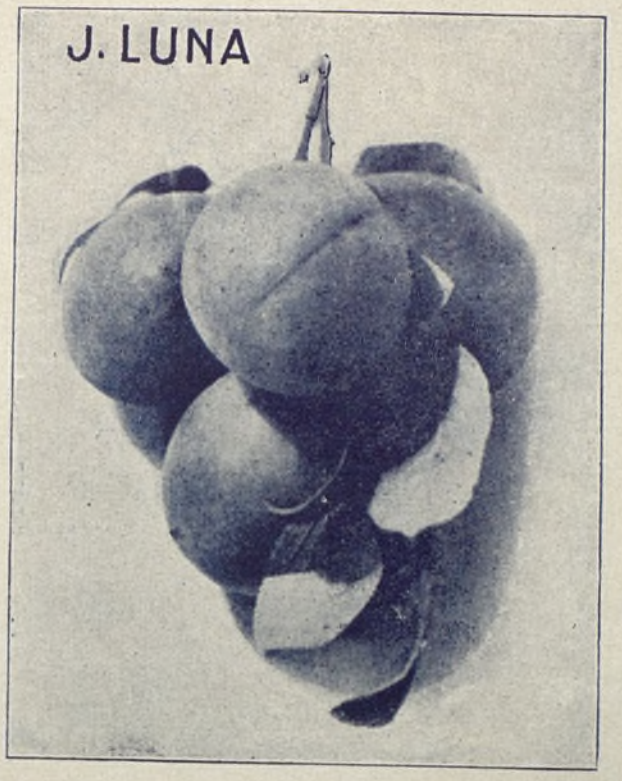

JOSÉ LUNA

Dato, n.° 80

CALATAYUD (Zaragoza)

Gran establecimiento de arboricultura, premiado con medalla y dos diplomas de honor en la Exposición de Lérida en 1930.

Grandes viveros de árboles forestales y de adorno. Cultivo especial de árboles frutales seleccionados, y exportación en gran escala

Almacén de Pieles y Lanas

Exportación

Vda. de Policarpo Esteban

Calatayud

(Zaragoza)

Carnecería y Salchichería

SEGUNDO GARCIA

PLAZA DE GOYA, 3

(ANTES CARCEL VIEJA)

TELÉFONOS 93 A y 93 B

Calatayud

(Zaragoza)

JABONES
ACEITES
COLONIALES

RAMIRO ZAERA

(Sucesor de CELESTINO ZAERA)

CALATAYUD
(ZARAGOZA)

TELÉFONOS:
FÁBRICA Y OFICINAS, 24
TIENDA, 148
Telegramas y telefonemas:
ZAERA

Biblioteca Nacional de España

CARNECERIA
Y
SALCHICHERIA
EXTREMEÑA

EXPORTACIÓN

Germán Fraguas

Alhama de Aragón
(Zaragoza)

VINOS AL POR MAYOR Y MENOR

Gran Panificadora

VIENA VALENCIA

Especialidad en la elaboración del exquisito PAN DE VIENA - VALENCIA por los procedimientos mecánicos más modernos

PRODUCCIÓN DIARIA: 1.500 Kg.

LEGÍTIMO PAN INTEGRAL

SERVICIO A DOMICILIO

JOSÉ ARQUED

MAYOR, núm. 94
(Plaza de la Magdalena)
TELÉFONO 4449
ZARAGOZA

ARAGÓN

COMPAÑÍA ANÓNIMA DE SEGUROS

DOMICILIO SOCIAL:
COSO, núm. 35
ZARAGOZA

SEGUROS CONTRA INCENDIOS

DE EDIFICIOS, MOBILIARIOS, FÁBRICAS, TALLERES, COMERCIOS, Y EN GENERAL SOBRE TODA CLASE DE BIENES

Biblioteca Nacional de España

SALCHICHERÍA
EXTREMEÑA

— ESCUELAS PÍAS, 61 —

Embutidos de todas clases.
Salchichón de Vich.
Tocino y Jamones.

EMILIO MUÑOZ

TELÉFONO 2697

Carnes frescas de Carnero,
Cordero, Ternasco, Vaca
y Ternera

CARNECERIA
"LA CONFIANZA"

CERDÁN, 54 y P.ª LANUZA, 41

ZARAGOZA

CARNECERÍA

Cámara frigorífica para la conservación de carnes

TOCINERÍA

GENARO
MARTINEZ
GUERRERO

BOGGIERO, 111
TELÉFONO 5295
ZARAGOZA

CASA ESPECIAL EN EMBUTIDOS

FRANCISCO
DUBON
ALAPONT

SALCHICHERÍA
CARNECERÍA
EMBUTIDOS
JAMONES
BUTIFARRA

Mercado, cajón 43
Armas, núm. 47
ZARAGOZA

Julián Giner Espallargas

INDUSTRIA DE CARNES FRESCAS Y SALADAS

Surtido permanente
de toda clase de
carnes
Vaca. Ternera.
Carnero y Cordero.
Mantecas.
Jamones. Fiambres.
Embutidos
y demás productos
del cerdo.

COSO, núm. 105
TELÉFONO 4043
ZARAGOZA

Biblioteca Nacional de España

MAQUINARIA PARA OBRAS

VDA. FLORENCIO GOMEZ

talleres oficinas UNCETA 32 — ZARAGOZA

Grúas accionadas por motor y a mano.
Seleccionadoras.
Hormigoneras.
Elevadores.
Transportadores.
Planos inclinados.
Montacargas.
Machinas.
Etc., etc.

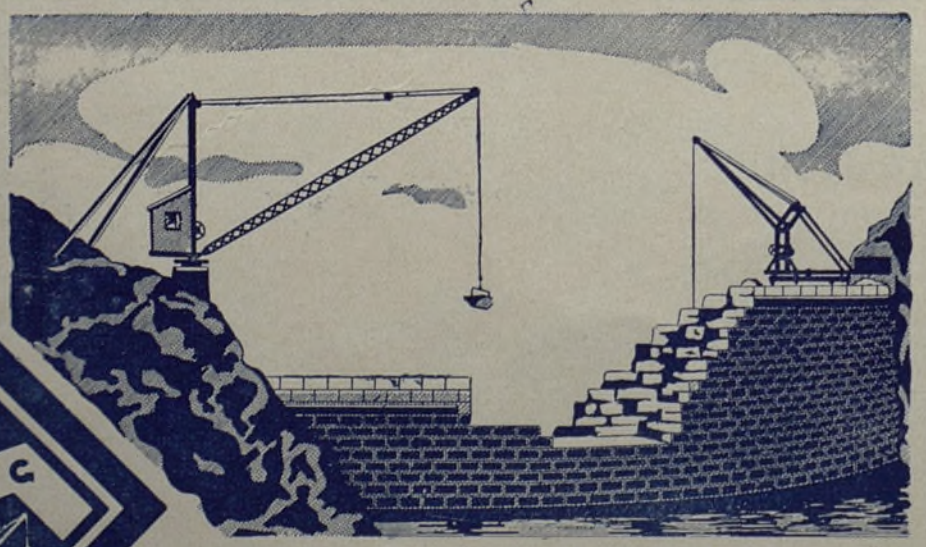

INSTALACIONES EN NUMEROSAS OBRAS IMPORTANTES

Biblioteca Nacional de España

Aceites

Salazones

Coloniales

Hermenegildo González

Sucesor de Miguel González

Ateca

(Zaragoza)

VIVEROS

MANUEL SANJUAN

(NOMBRE COMERCIAL REGISTRADO)

SABIÑÁN

(Zaragoza)

GRAN ESTABLECIMIENTO DE ARBORICULTURA

PASCUAL SANJUAN

SUCESOR

CATÁLOGOS
GRATIS

ALMACÉN DE
DESPOJOS
Y PIENSOS
AL POR MAYOR
Y MENOR

CÁNDIDO VERA

S. MIGUEL, 20

TELÉFONO 21

CORTES

(NAVARRA)

Biblioteca Nacional de España

FÁBRICA DE CALZADO
MANUAL Y MECÁNICO

Rómulo Benedi

Morés
(ZARAGOZA)

C/C. BANCO HISPANO AMERICANO EN CALATAYUD
TELÉFONO Nº 1

CALZADOS "LOS BEBÉS"

MARCA DE FÁBRICA

VOLQUETES
VIGATA
TAUSTE
(ZARAGOZA)

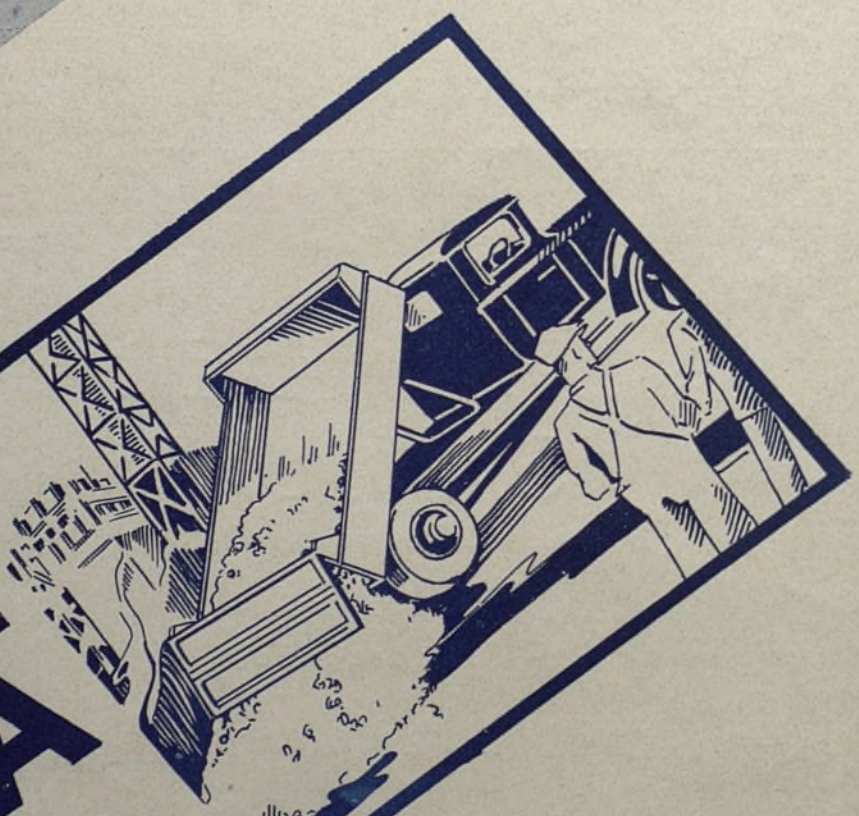

Biblioteca Nacional de España

AÑO I — N.º 1 ZARAGOZA - MADRID, DICIEMBRE 1937 II AÑO TRIUNFAL

Renacer

DEPÓSITO LEGAL

REVISTA NACIONAL ILUSTRADA

Dirección y Administración: MOLINO, 2 Director: JOSÉ. G. RUIZ

SALUDO A FRANCO: ¡ARRIBA ESPAÑA!

La Revista habla:

En estas horas de lucha, que son vísperas de triunfo, aparece a la luz pública RENACER, sin otro afán ni designio que el de sumarse a la milicia que es hoy toda España y formar en ella con disciplina de soldado y orgullo de español.

Toda España es hoy milicia — acabamos de escribir — y la frase encierra una realidad indiscutible. Precisamente lo asombroso de nuestra guerra es el espectáculo de un pueblo que ha dado a la lucha todos sus elementos vitales, desde la juventud a la que ha correspondido el puesto glorioso de las trincheras, hasta las mujeres que trabajan por España en la blancura de los hospitales y los niños que quieren ya ser remedo de soldado con sus fusiles de madera.

Todo bajo un mando militar y con espíritu castrense. En obediencia fiel y admiración ilimitada al Ejército, que inició la Cruzada de liberación y en ella nos lleva a la victoria. Hasta la vida civil y social cobra mayor energía y eficacia al organizarse a través de esa Falange Española Tradicionalista y de las J. O. N. S., que en su ideario nos enseña que "la vida es milicia y debe vivirse con espíritu acendrado de servicio y sacrificio".

Siguiendo esta tónica nacional, viene hoy RENACER a colocarse en esa línea bélica — que en su orden puede calificarse de primera — formada por la prensa española, que en el sacrificio diario presta su concurso valioso e ilimitado a la Cruzada. Ha sido precisamente en Zaragoza donde se ha llamado a los periodistas con exactitud "legionarios de la pluma". Pues eso queremos ser y ese es el papel que reclamamos en nuestra aparición. Como el soldado, no aspiramos a mayor recompensa que la satisfacción del deber cumplido. Hacer algo por España es todo lo que nos proponemos y mucho para hacer hay en el campo de las Letras.

Más que nunca es hoy España una unidad. Todas las regiones que luchan juntas por un mismo altísimo ideal tienen un sentir unánime. Y como RENACER aspira a ser expresión de ese sentir, no hay que agregar que escribimos paba todos los españoles y para todas las provincias que viven bajo nuestra bandera. Es decir, que RENACER tendrá carácter nacional, entre otras razones, porque hoy no existen ni caben diferencias en el pensar, el querer y el obrar unánimes de todos los patriotas.

Queda en pocas palabras expresado nuestro propósito de servicio de la Patria. No queda sino ofrecer nuestro respetuoso saludo a las autoridades, a cuantos rigen hoy los destinos de España y a cuya cabeza figura nuestro glorioso Caudillo. A sus órdenes nos ponemos desde el primer momento y sus inspiraciones hemos de seguir con disciplina y exactitud.

Vaya nuestro saludo también a la prensa, a todas las publicaciones españolas, en cuya comunidad ingresamos orgullosos de la dignidad con que en ella se sirven los altos intereses de España. El trabajo de los demás nos servirá de estímulo para rivalizar con ellos en la labor patriótica que realiza toda la prensa española.

Y finalmente, nuestro saludo cordial al pueblo español que ha de leernos, de quien esperamos atención porque, de seguro, ha de seguirnos en la defensa de los altos ideales que sintetizamos en estos gritos:

¡Viva el Ejército! ¡Viva el Generalísimo! ¡Arriba España!

Biblioteca Nacional de España

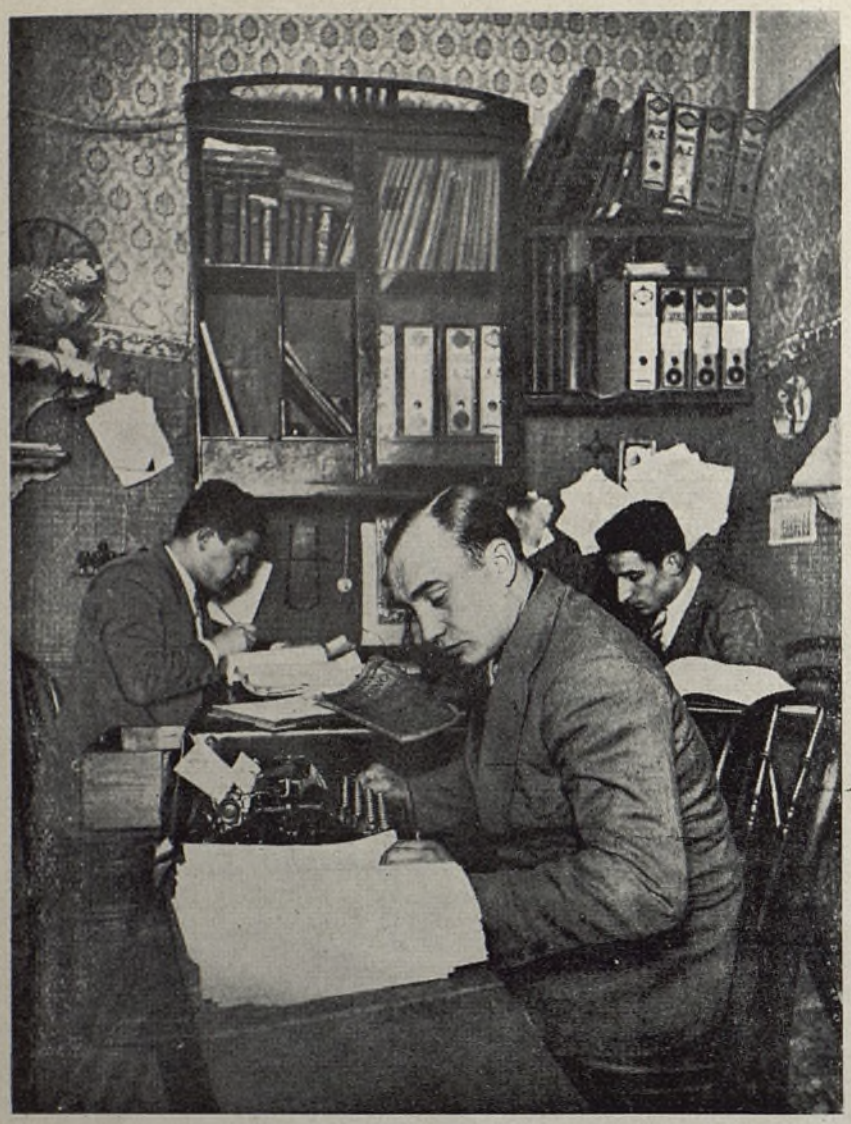

CUENTA CORRIENTE
Banco de Aragón
» Hispano Americano
» Zaragozano

REGINO GARIN SALVO

ABASTECEDOR DE CARNES
Y RECEPTOR DE TODA
CLASE DE GANADOS

D. Jaime I, núm. 60
ZARAGOZA

TELÉFONOS:
DESPACHO, 2186
CUADRAS, 2418

CARNECERIA

ALEJANDRO CONCELLON

ABASTECEDOR
DE CARNES

MERCADO número 44
Teléfono 4108

Sucursal: S. MIGUEL, 7
Teléfono 3524

Méndez Núñez, 38
ZARAGOZA

SALCHICHERIA

Biblioteca Nacional de España

Lección y garantía,

por Ricardo del Arco

Tengo para mí que cuando en 1905 Unamuno escribió en su *Vida de Don Quijote y Sancho* aquellas palabras de comentario sobre la duda del yelmo de Mambrino y de la albarda, los lectores — al menos la inmensa mayoría — debieron de sentir estupefacción. Aun no esfumado el recuerdo trágico del desastre colonial de 1898 y del vergonzoso Tratado de París, pudieron leer la demanda de una guerra civil, de una nueva guerra civil. "Es menester afirmar que deben ser y son yelmos las bacías y que se arme sobre ello pendencia como la que se armó en la venta. Una nueva guerra civil, con unas o con otras armas".

Claro está que Unamuno — sangre de tradición, de guerrilla, de carlismo — aludía al quietismo ambiente, al pesimismo enervante en que la Nación mal vivía y al cual él había contribuído como faraute — arrepentido después — de la generación del 98: a la cobardía moral, a la falta de arranque para afirmar cada uno su verdad, su fe, y defenderla. Pero, en definitiva, pedía una moción libertadora, que despertase ansias y destruyese abulias. ¿En torno a qué? A su obsesión capital, eje de todo el pensamiento unamunesco: "Nuestra patria no tendrá agricultura, ni industria, ni comercio, ni habrá aquí caminos que lleven a parte adonde merezca irse mientras no descubramos nuestro cristianismo, el quijotesco".

Hoy, las palabras del escritor en apelación de una guerra civil no suenan con la misma estridencia que antaño, antes bien, estimamos que la guera, con todos sus horrores, acentuados por la barbarie inaudita del enemigo marxista, está ejerciendo una función depuradora y liberadora. Van a quedar destruídas muchas miserias morales y derribados muchos comodines en los que sesteaban a placer los egoístas y medraban los explotadores de toda laya. Y aprenderemos a vivir la "vida de España", nuestra vida, cada cual en su puesto, creando formas nuevas de las que la nación está bien necesitada, sin cortar el hilo de la tradición.

Por la conmoción, por la sacudida guerrera hemos llegado a la consecuencia trascendental de que en España ha cesado la ficción — política, religiosa y social —, engendradora de sangrantes injusticias y de valoraciones a la inversa.

Y llega el supremo bien de afirmar nuestro catolicismo — no solamente cristianismo —secular, el que llevamos a América y defendimos en Europa con denuedo sin par en una contrarreforma de brío; y de ratificar la expansión de nuestro espíritu creador, de nuestra lengua, de nuestra literatura y nuestro arte; el señorío del pensamiento español en una españolización de Europa, frente a la decantada europeización de España, preconizada como triaca segura por los miopes del 98. Esa es la fuerza secreta de Imperio que demanda el momento: la que animó a nuestros héroes del buen siglo y les hizo brillar con esplendores del sol en las armas, en las letras y en las artes. España tiene alma misional, evangelizadora, ecuménica, y hay que hacerle honor. Con ella anhelamos grandeza en el tiempo y en la historia futura; fe vivificante abrigada en el maternal regazo del pretérito.

Eso de pueblos fuertes y pueblos moribundos es sofisma y tópico que la realidad está desacreditando. El mundo da muchas vueltas, y a España le ha llegado la hora de dar la suya. Seamos todos los hombres de espera que quería Gracián: espera con ánimo y voluntad de vencer.

La guerra la estamos ganando materialmente a prueba de heroísmos. Pero en potencia la teníamos ganada desde el principio, desde que se convirtió en ideal nacional por extensión del noble impulso de Franco y sus compañeros libertadores. Cada uno un apóstol y un soldado, ligado al yugo del deber, en la mano las flechas aniquiladoras del dragón bolchevique.

El Conde de Toreno, al acabar, hacia 1835, su macizo relato de la guerra de la Independencia española, deseaba que su lectura suministrase ejemplos de imitación a la juventud, destinada a sacar a la patria del abatimiento y a colocarla en el encumbrado lugar de que la hizo merecedora el empeño con que entonces supo contrarrestar la usurpación extraña, y contribuir tan eficaz y vigorosamente al triunfo de la causa europea. ¡Quién le iba a decir que un siglo más tarde sus palabras recobrarían actualidad! De la primera guerra de la Independencia, España no obtuvo el fruto que era de esperar, porque perduró el espíritu destructor del enciclopedismo.

Aleccionados, y de cara a la espantosa realidad prometedora de días mejores, no ocurrirá lo mismo con esta segunda guerra de la Independencia. Hay muchas garantías de que ello no suceda.

Biblioteca Nacional de España

Grandeza y servicio de Aragón

El Ejército ha salvado a España del deshonor y la ruina.
Una vez más la jerarquía militar, basada en las más puras esencias nacionales, fiel a su misión vigilante de la Patria, ha dado su Gran Jefe — ¡Franco, Franco, Franco! — y derrama generosamente su sangre en defensa de un país inmortal.

Pudo desbordarse sobre las ciudades de Castilla leales al Movimiento Nacional todo el Levante sometido a los rojos y pudo caer sobre Navarra un alud, pero Aragón fué la barrera que con el sacrificio de Huesca y el sacrificio de Teruel contuvo la avalancha y fijó sobre su carne viva la cruenta línea del frente Oriental, interponiendo su cuerpo entre los límites de Castilla y Navarra y los mejores elementos de agresión de que disponían los rojos.

Aragón no se entiende en nuestra historia sin la cima heroica que es Zaragoza, la Ciudad que resiste y desgasta a los invasores, ejemplo que vigoriza las energías nacionales hasta que España recobre totalmente su independencia.

Aragón no se ha dejado invadir una vez más: Aragón, tierra de nombres y vestigios ibéricos, fiel a sí misma, en servicio de la verdadera libertad que ella defendió en tan varias y dramáticas ocasiones, no podía admitir el comunismo, aunque ocasionalmente tuviera en ella su triste cuna la segunda República española, vehículo del comunismo que al fin y al cabo se quitó la máscara y asomó su sangriento rostro, verdadera faz de la República.

Cuando todos soñamos con una reconstrucción que nos lleve al Imperio, tanto como de Isabel hemos de acordarnos de Fernando, de su buen sentido aragonés, de su diestro sentido político. Quien desee entender y ordenar los valores de España, no debe olvidar jamás la prudencia y política del Rey. Aragón, celoso de su personalidad que se integra en la de España, no podía allanarse a la servidumbre del Soviet.

Cuando terminada la evolución de un proceso histórico está en sazón la unidad nacional, nace en Sos el Rey Fernando.

Ahora, cumplido el proceso de la nueva reconquista nacional, en la etapa final y Gloriosa, Aragón, que tuvo pasiva servidumbre durante los meses de duro sacrificio, tendrá la actucidad final y heroica. De Aragón será la última palabra de la guerra, la primera de la paz veril en nupcias de la España redentora y auténtica que por caminos de Aragón va a hallar el rescate de los entrañables pedazos que por más tiempo sufrieron, al borde español, grande y heroico del Ebro el cautiverio que contenían y atalayaban las columnas de Huesca y Teruel, banderas de la Patria, bien plantadas durante diecisiete meses al filo de la zona roja.

M. Sánchez del Arco

Biblioteca Nacional de España

Mártir de España

Biblioteca Nacional de España

EL GLORIOSO GENERAL
QUEIPO DE LLANO

"Estamos asistiendo al nacimiento de una nueva España, hija de aquella que floreció en el siglo XVI y ajena completamente a la España extranjerizada en su vida revolucionaria de los siglos XVIII y XIX y comienzos del presente. La nueva España se forjará, pues, con los ojos puestos en el porvenir, pero con los pies arraigados en la tradición, es decir, unida por afinidades así históricas como modernas a las naciones hispanas de América, al Brasil, Filipinas, dispuesta a colaborar estrechamente con ellas para el triunfo de una ideología que sustituya a los fracasados principios de la revolución..."

(Palabras del Generalísimo Franco, Jefe del Estado).

Las virtudes militares han engendrado la civilización entera. Industria, artes, todo viene de ella. Un buen día, guerreros armados con lanzas de silex se acantonan con sus mujeres y sus ganados en un terreno que cercaron con piedras. Esta fué la primera cruzada. Estos benéficos guerreros fundaron la Patria y el Estado. Garantizaron la seguridad pública; suscitaron las artes y las industrias de la paz que era imposible ejercer antes de ellos. Hicieron nacer, poco a poco, todos los grandes sentimientos sobre los que todavía reposa el Estado, porque con la ciudad fundaron el espíritu de orden, de devoción y de sacrificio, la obediencia a las leyes y a la fraternidad de los ciudadanos

Anatole France

EL HÉROE
DEL ALCÁZAR
TOLEDANO

(Fot. Jalón Angel)

Biblioteca Nacional de España

¡Zaragoza!...
Canta el Ebro

por

J. San Nicolás Francia

¿Romance?... el de Zaragoza;
romance aquel de los Sitios;
lo fué cantando Agustina
en la Puerta del Portillo
y hoy revive, en esta guerra,
en el alma de sus hijos.

¿Romance?... el de Zaragoza;
aquí está el dique: granito;
tras él, el nervio y el pulso
y el corazón y el latido.
¡ARAGÓN! con Zaragoza
eres la esencia y el brío
y el honor de esta Cruzada,
manantial de españolismo,
donde estrenas más Banderas
que arenas tienen los ríos.

España, por Zaragoza
será... España: verbo y trigo;
piel de toro sobre el mapa
que no rasgan los mordiscos
de esa triste Cataluña
aspa de hoces y martillos.

España, por Aragón,
con Huesca y Teruel unidos
engarza valles y puertos
con monasterios y ríos
para hacerse la corona
de un Imperio que ha nacido.

¡Zaragoza!... ¡Zaragoza!
canta el Ebro el verso limpio
de epopeyas con anales
y poemas de heroísmo;
canta el Ebro que retrata
torres, bronces, cruces, frisos.
y su canto es la salmodia
de la guerra de los Sitios;
canta el Ebro bajo el puente
la alegría y el idilio
de las aguas con las torres
bajo un cielo... ¡qué bonito!

Campanas y campaniles
de los pueblos y los siglos;
minaretes de las torres;
matacán de los castillos;
veletas con las Banderas
de mi Patria... vuestros himnos
parece que se conciertan
en este anchuroso río,
coche de cristal brillante
que busca el mar en un grito.
¡Zaragoza.... tu romance
es alondra o es un mirlo,
pues va volando hacia el sol
en alas de su heroísmo.

¡Puerta del Carmen, mordida!
¡Puente de Piedra, roído!
blasones de los escudos
grabados sobre los quicios;
que el mundo sepa esas glorias;
que vea el mundo esos nimbos;
que sepa de aquel romance
de Agustina y el Portillo
y que lo cante en España
porque es claro y está vivo.

Claro como los cristales
del Ebro, padre de ríos;
vivo como las estrellas
de su Camarín con cirios
donde reluce la Virgen...
porque la besan los niños... ... ..
... ...
¿Romance?... el de Zaragoza:
aquí está el dique: granito;
lo dijo un día Agustina
junto a un cañón, con un grito,
y hoy lo repite Aragón
con su drama y su heroísmo.

Biblioteca Nacional de España

Calatayud, la ciudad primera de Aragón en sacrificio por la Patria

Unas palabras del Sr. Alcalde de la antigua Bílbilis, D. Juan Castellanos

Hemos visitado en su despacho de la Casa Consistorial de Calatayud al Alcalde de la ciudad, don Juan Castellanos, para que nos diera algunos datos de la importante aportación de la ciudad bilbilitana al Movimiento Nacional.

Requerido para ello comienza el señor Castellanos sus interesantes declaracioones:

—Apenas sonó el clarín anunciador del Santo Levantamiento, nos concentramos en el Circulo Católico los elementos antimarxistas, plenos de entusiasmo y de fe, tenso el ánimo, y el corazón en Dios y en España. ¡Qué horas más inolvidables las vividas en el Católico, de ansiedades febriles, de arrebatadores entusiasmos patrióticos, alentados por la luz del triunfo cierto que nuestros propios anhelos imaginaban!

¿Cómo se relacionaron ustedes con el resto de la población?

—Seguidamente se estableció comunicación con el Cuartel de Artillería, donde ya había ingresado un nutrido grupo de nuestros voluntarios, formándose una piña coherente, valerosa y decidida, formada por las fuerzas del Ejército, Guardia civil, elementos antimarxistas y población civil.

—¿Hubo resistencia por parte de los marxistas de la ciudad?

—A pesar del volumen y condición de las masas marxistas que en esta ciudad había, quedaron aquéllas plena y prestamente dominadas. Madrid había decretado la huelga general, mas sin embargo la incorporación ostensible y activa al Movimiento fué rápida y completa. recobrando Calatayud, dos días después, su ritmo normal de actividad y trabajo.

—¿Cómo se manifestó el entusiasmo de los bilbilitanos por el Movimiento?

—La efectividad del apoyo manifestóse espontánea e inmediatamente con la prestación de toda clase de medios personales y económicos. El Circulo Católico inició una suscripción que alcanzó enseguida la suma de 80.000 pesetas, para atender las primeras necesidades. mientras que en el Cuartel se incrementaba la inscripción de voluntarios y se entregaban a las Autoridades coches, camiones y abundantes donativos en especie.

—Pero, al prolongarse la campaña, Calatayud volveria a repetir sus pruebas de munificencia, ¿no?

—Calatayud respondió magníficamente al llamamiento, y en pocos días la suscripción organizada se aproximó al millón de pesetas, lo que proclama el patriotismo de todas las clases bilbilitanas.

—¿Y en oro?

—La aportación en oro fué estimabilísima, pues se recogieron 30.161'8 gramos, valorados en 208.511'30 pesetas.

—La Junta Recaudatoria ¿con qué recursos llegó a contar?

—La Junta Recaudatoria Civil atendía las numerosas necesidades creadas por la guerra y además contaba con recursos para ingresar en la provincial la cantidad de 500.000 pesetas, en el mes de diciembre del 36. Hasta comienzos del otoño pasado la Junta local ha desembolsado 409.698'79 pesetas para atenciones del Ejército, Milicia Nacional y servicios análogos.

—Y el "Aguinaldo del Combatiente" ¿qué resultado dió en Calatayud?

—Entre las aportaciones bilbilitanas resaltará siempre, por su volumen y el fervor con que se preparó, la del "Aguinaldo del Combatiente", pues se remitieron cerca de 5.000 cajas, con un contenido más rico y variado que el del modelo oficial dictado por la Junta de Zaragoza.

—Desde el punto de vista hospitalario, ¿qué hizo Calatayud para los heridos?

—Los servicios de Calatayud, desde este punto de vista, merecen el calificativo de extraordinarios. El Ayuntamiento convirtió el Instituto, edificio de su propiedad, en el hospital quizás mejor instalado de la región. También sirvieron al mismo fin benéfico el Hospital Municipal, el de la Cruz Roja (montado con donativos de los bilbilitanos) y los habilitados en el Hospicio y Casa Amparo.

—¿Qué otras actividades ha desarrollado Calatayud, en relación con el Movimiento y la guerra?

—En la institución del Plato Unico, esta ciudad recauda, como promedio, la cantidad de 2.400 pesetas cada vez, habiendo ofrecido el insólito y ejemplar caso de duplicar la recaudación al ser duplicado el número de días que se practica el Plato Unico, lo que es una admirable prueba de sensibilidad patriótica y de práctica adhesión a los mandatos del Caudillo. Igualmente fué superior a lo recaudado en otras poblaciones la aportación para el Día del Frente, en metálico y en especie.

—¿Alguna manifestación más, señor Alcalde?

—Para nosotros, que nos cabe el honor y la responsabilidad de regir la vida civil de la ciudad, es motivo de gran satisfacción registrar las inequívocas y reiteradas pruebas con que la población manifiesta su identificación con el Movimiento, pero encierra más valor ideológica, afectiva y espiritualmente que Calatayud esté al lado de la Cruzada y su Caudillo, vinculada su alma a los postulados e ideales eternos que ésta defiende y propaga; que viva y actúe dentro de la más pura ortodoxia de esta inefable epopeya, cuya grandeza moral es tanta que no hay raza que la iguale ni pueblo que no la envidie.

Con estas magníficas palabras del señor Alcalde de Calatayud, ponemos fin a la entrevista que el bondadoso señor Castellanos ha tenido a bien concedernos para los lectores de Renacer, despidiéndonos de él con un fuerte ¡Arriba España!

F. V. M.

Excmo. Sr. D. Julián Lasierra Luis, Gobernador Civil de Zaragoza. "Renacer" se complace en honrar sus páginas con el retrato de nuestra primera autoridad civil.

(Fot. Jalón Angel)

Biblioteca Nacional de España

Cuna de un renacer

por

L. Portolés Piquer

Con todo el corazón el Ebro te quería,
y enroscaba sus sierpes en Ti, como un collar.
Y contra sus cristales te estrujaba y hería
tu Templo, tu sillar...
Y al contemplarlo España con celos, te decía:
"¡Ah, si yo, como el Ebro, pudiera, Madre mía,
asirme a tu Pilar!"...

* * *

Y, siglo a siglo, filtra de labios un torrente
que remansa en tu Templo, con tenue murmullar,
serpiente milenaria que te clava su diente,
en eterno rondar.
Y el "infantico" agita sus telas, como plumas,
y te llena de trinos, que son blancas espumas
de ese eterno besar.

* * *

¡Ay! España se hundía, y alargaba a tu piedra,
sus agónicos brazos, tentáculos de hiedra,
hacia tu corazón.
y los brazos de Mola fueron áureas redes,
y te decía: "¡Sálvanos, Tú que todo lo puedes,
y oye mi imploración!"...

* * *

¡Y la salvas! Te vistes fajín de Generala
y saltas parapetos, desvías una bala,
y animas a luchar.
Te chamuscas de pólvora, y la roja metralla,
al llegar a un soldado, se hechiza en tu medalla,
¡y se duerme, en besar!...

* * *

Tú que fuiste en Enero, una noche de luna,
de la España cristiana, madre, regazo y cuna,
Madre, ¡sedlo otra vez!
España que moría, en tu seno querido,
encontró primavera, y follajes y un nido,
¡y ahí quiere Renacer!

* * *

Que esta aurora que tiene, por rayos esplendentes,
mástiles del Cervera y unos Tercios valientes,
tenga una estrella, ¡Tú!
Y surgirán los Lope, y cantarán tus brillos;
tomarán sus pinceles Velázquez y Murillos,
¡y pintarán a España, como Tú, Madre, azul!

* * *

¡Renacer! ¡Otra vez Fernandos e Isabelas!
¡Otra vez los Farnesios! ¡Otra vez Carabelas!
¡a triunfar, otra vez!...
¡Virgen, cierra las tumbas con laureles y rosas!
Dinos ya: ¡España, arriba! ¡Vé por sendas gloriosas!
España ¡a Renacer!

Biblioteca Nacional de España

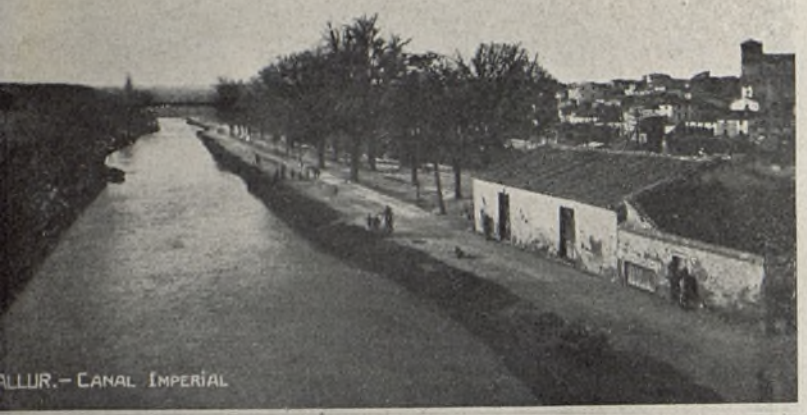
ALLUR.—CANAL IMPERIAL

La generosidad de Zaragoza durante el glorioso movimiento

ESTA guerra va dejando una estela de sacrificios, desprendimientos y abnegaciones que en el día de mañana constituirán cantera inagotable para los que se dediquen a narrar la histórica epopeya.

Todas las regiones de la zona liberada, en emocionante pugilato, han procurado superarse unas a otras en patriotismo y valor.

Zaragoza y su provincia, desde el primer momento, han abierto las arcas de sus valores tradicionales, y en todos los frentes los hijos de esta capital, la más aragonesa, por tener a la Virgen del Pilar, derraman su sangre baturra, mientras otros, que por su edad no están en condiciones de empuñar las armas, laboran y contribuyen constantemente para que el nuevo Estado pueda sobrellevar los gastos de la campaña.

¿Quién no recuerda esas caravanas de víveres que llegaban a nuestra ciudad, procedentes de los más apartados rincones de la provincia, con banderas y carteles patrióticos?

En dinero todas las clases sociales han entregado su óbolo con arreglo a las posibilidades de su fortuna; otros, han donado sus joyas y el oro que poseían. Collares, relojes, pulseras, medallones... van a formar parte del futuro tesoro nacional. El matrimonio más humilde que carecía de lo más indispensable, se desprendió con alegría de sus enlaces queriendo participar en esa contribución voluntaria que va a forjar uno de los pilares del Imperio español.

Hemos querido saber con detalle a cuánto ascienden estas aportaciones. Para ello, indagamos en la Junta Recaudatoria Civil, constituída por un puñado de beneméritos españoles, trabajadores incansables, que han encauzado los donativos de una manera ordenada.

A nuestro requerimiento se nos responde con amabilidad y cortesía. Se nos entregan Memorias, balances, etc., y con asombro nos enteramos de las cantidades recaudadas desde aquel 18 de Julio histórico.

Los números pasan ante nuestros ojos en lista interminable, como exponente de la generosidad de unos aragoneses que, por sólo llevar este nombre, constituyen la solera de la España que nace. Dos donativos llaman mi atención, el uno de 0'25 y el otro de 950.000 pesetas. El primero de un modestísimo obrero, el segundo de una persona opulenta.

La cantidad recaudada en metálico desde los primeros días del Movimiento es de 17.205.244,33 pesetas, que indica la esplendidez de la capital aragonesa y su provincia. Todos han respondido maravillosamente al llamamiento del Caudillo, y Aragón es una de las regiones que ha contribuído con más largueza.

La Caja de Ahorros y el Monte de Piedad son los encargados de la recaudación del oro, y es verdaderamente curioso el hojear la lista de lo donado. Sobre todo en moneda, lo existente haría la felicidad de un aficionado a la Numismática.

La cantidad girada hasta ahora a Burgos es de 333 kilos, con un valor de 2.078.000 pesetas; en Caja hay todavía bastante cantidad sin valorar.

En especie, las principales aportaciones han venido de los pueblos, pues la Junta Recaudatoria, la capital, no ha querido fomentarlas ya que la mayoría de las personas tenían que comprar los géneros.

En cambio, en los pueblos, por ser su principal riqueza, es natural que la generosidad se haya manifestado con productos de la tierra y animales de corral.

La Junta tiene una sección especialmente dedicada para esta clase de aportaciones, y de los almacenes salen continuamente víveres en abundancia con destino a todos los frentes aragoneses.

La valoración total es de 2.691.079'32 pesetas, que demuestra cómo el campesino de la provincia ha contribuído al resurgir económico del Estado en embrión.

Por último, los efectos. En este donativo la mujer ha tenido un papel importantísimo. Sus hábiles manos han confeccionado chalecos, jerseys, calcetines, cuellos, etc., que luego han entregado ilusionadas. ¿Qué mujer será la que, por lo menos, no haya llevado un chaleco?

A 384.876 pesetas asciende el cálculo de lo clasificado; pero realmente estas aportaciones tienen un valor moral mucho mayor, ya que en ellas la ternura femenina ha vertido su esencia.

Los datos son más elocuentes que los comentarios que pudiéramos hacer. De esta forma, la capital y la provincia han contribuído y contribuyen para que se cumplan las palabras del Caudillo: "Ni un español sin pan, ni un hogar sin lumbre".

Joaquín Foz

Biblioteca Nacional de España

Caídos por la Patria: ¡Presentes!

— Madre, madre ¿qué sucede
que te busco y no te encuentro?
¿Qué huracán desenfrenado
se ha desbocado en el Cielo
y arrasa nuestros hogares
y siega vidas sin cuento?
¿Qué es eso, madre?
— Es la guerra,
hijo del alma.
— No entiendo.
— Mejor es que no lo entiendas.
¡Eres tan niño y tan bueno!...
— ¿Por qué lloras? ¿Por qué bajas
los ojos? Quiero saberlo.
— Es, hijo de mis entrañas,
algo, a la vez, triste y bello.
Algo que avienta impurezas
y arrasta aludes de cieno.
Algo que puede dar vida
y matar al mismo tiempo.
Algo glorioso que encumbra
hasta rozar con el cielo.
Algo que deprime al débil
y hace más brioso al recio.
Algo, en fin, que enloda el alma
si está la traición por medio.
— ¿Traición has dicho? Es extraño
lo que me dices. ¡No entiendo!...
Yo no entiendo de traiciones.
— Sigue, siempre, sin saberlo.
¡Cuanto más tiempo lo ignores
más cerca estarás del Cielo!
— Del Cielo, sí. ¡Es tan hermoso!
¡Tan rutilante!... Yo quiero
besar su divino manto
y morir después de verlo.
¿Por qué nos ciega su lumbre?
Dímelo, quiero saberlo.
— Porque la cruz cegadora
que dimana de su cetro,
solamente los que mueren,
tienen ojos para verlo.
— ¿Todos los que mueren?
— Todos,
si al morir mueren creyendo.
— ¿Creyendo en qué?
— En otra vida
mejor que la que perdemos.
En otra serena vida
(de un lago de oro remedo)
en cuyo cristal se bañan
cisnes de ondulado cuello.
En otra serena vida
que se desliza en silencio
como el aleteo mudo
de un suspiro mensajero
que, en el éter, naufragara
antes de llegar al puerto.
—Según el poeta, todos
al morir...
— ¿Es usté escéptico?
— Soy creyente y soy cristiano
y por lograr mi deseo
moriría peleando
por ese jirón de cielo
que con su lumbre nos ciega
y nos baña con su aliento.
Por esos adolescentes
que han de marcar rumbos nuevos.
Por ese jirón bendito
que ondula en mi pensamiento
y tremola en las trincheras
y da sudario a los muertos
y en el Pilar se hizo fuerte
y tiene su alma en La Seo.
Por esas madres viriles,
fruta de Aragón. Por esos
que en la guerra son leones
y en la paz mansos corderos.
Helos ahí. Sus miradas
despiden olas de fuego.
Son gallardos. Son prudentes.
Son altivos. Son discretos.
Y van derramando flores
y van cosechando besos.
Son los que caerán muy pronto
(como otros muchos cayeron)
repartiendo en su caída
los laureles que obtuvieron.
Son los magos de los mares,
los pilotos de los vientos,
el plantel de las verdades
y la envidia de los viejos.
¡De los viejos!... *Sursum Corda.*
También combatieron ellos.
También, seguirán luchando,
hasta quedar sin aliento.
Ellos, menos impacientes,
y más cautos y más cuerdos,
tendrán para los caídos
los máximos miramientos.
"*¡Centinela, alerta!... ¡Alerta está!*" Contestará el eco,
y retumbará el aviso
por la bóveda del Cielo.
Todo está previsto. Todo
está, para gozo nuestro.
Abnegados paladines
vigilan burlando al sueño.
Los que ayer se levantaron,
para desplomarse luego
en una montaña enhiesta
en donde retumba el trueno.
Los que caen como las rosas
cuando las sacude el céfiro.
¡Los Caídos! ¡Los Caídos!
por la Patria en que nacieron
y, hoy, tienen para descanso
la boca de un sumidero
¡cuando no una cruz de palo
al calor de un cementerio!
¡Los Caídos! ¡Los Caídos!
¿cuántos son y cuántos fueron?
¿Cuántos serán todavía
para holocausto del cielo?
Esos rosarios de estrellas
que parpadean sin freno
son las almas misteriosas
de los que al volar murieron.
¿Cuántos caerán todavía
para holocausto del Cielo?

* * *

Dios es Todopoderoso.
Dios es sabio y justiciero.
Dios derramará venturas
en las tumbas de los buenos
y un sol de gloria, sin mácula,
lucirá en el Firmamento
con latidos impensados.
y vaporadas de incienso.

* * *

"Centinela, alerta," "Alerta
está, en honor de los muertos".

Alberto Casañal Shakery

Biblioteca Nacional de España

EL AUSENTE

XXSIGLE

Tal vez no sea llegado el momento más propicio para comentar la actuación de las Escuadras y Organización de Falange en Aragón. Nuestras Jerarquías decidirán el instante más oportuno, pero no quiero dejar pasar esta circunstancia sin consignar la observación de algunos silencios — supongo que impensados — de artículos y revistas, de la heroica gesta en la preparación y desenvolvimiento del glorioso y triunfal Alzamiento en Aragón y particularmente en Zaragoza, al cual tanto participó Falange, y téngase en cuenta que Zaragoza era uno de los puntos básicos en el que con más seguridades tenían puestas sus esperanzas los elementos liberal-masónico-comunistas. No nos olvidemos de este detalle para la futura Historia.

Aragón y Zaragoza pueden considerarse como uno de los puntos iniciales del nacimiento de Falange, pues seguramente por lo antedicho se manifestó más pujante la oposición, por un fenómeno natural de reacción social.

Antes de la fundación, el 29 de octubre del año 33, con el célebre e histórico mitin de la Comedia, en el cual participaron lanzando las primeras consignas José Antonio Primo de Rivera, Julio Ruiz de Alda y Valdecasas, ya existía una Organización de tipo revolucionario y nacional denominada "Al Servicio de España". Su finalidad, un poco incongruente por la ausencia total de contacto con elementos que pudieran concretar esos primeros alientos de restauración imperial y de justicia de la nueva juventud, encontró su encaje decisivo en la nueva teoría nacional-sindicalista, y, naturalmente, participó ya en esa primera manifestación, aportando hombres y esfuerzo.

Y ya en ese primer día de alborear sufrieron estas huestes la persecución, siendo algunos camaradas procesados y haciendo estancia en la cárcel.

A partir de este instante y ya con los espíritus vigilantes y el alma tensa, en espera de grandes acontecimientos, bajo el mando del Profeta Ausente, rindió todo el caudal de generoso sacrificio, no exigido, sino DADO, con desprendimiento ya heroico.

En todas las circunstancias en que los sacudimientos sociales requerían y apuntaban alguna ofensiva de las fuerzas disgregadoras y revolucionarias marxistas, la aportación de Falange, bravía y desinteresada, fué el obstáculo más formidable opuesto al avance destructor.

Puede hablar muy alto en este sentido durante la huelga de los treinta y seis días del mes de abril de 1934 y posteriormente en el intento revolucionario de octubre del mismo año. Esto como hechos más salientes de actuación colectiva, pues paralelo a esto existía la lucha callada, disciplinada y de renunciación de unos cuantos videntes que en la encrucijada histórica que sentían palpitar dentro de sí, como una fuerza ancestral, al conjuro de las ardientes palabras de José Antonio Primo de Rivera, rendían el tributo, no digo diario pero sí semanal, como, por ejemplo, en la venta de nuestro semanario primero, "F. E." y después "Arriba", de su sangre, que si no nos hizo

AGITA

por Jesús Muro Sevilla

Jefe Provincial de F. E. T. y de las J. O. N. S.

JESÚS MURO SEVILLA

PERDER NINGÚN CAMARADA NO POR ESO DEJÓ DE ENSAÑARSE EN LA CARNE DE LOS MEJORES, PRODUCIÉNDONOS HERIDOS PARA LOS CUALES NO HABÍA OTRO CONSUELO QUE EL DEL DEBER CUMPLIDO, EL IDEAL FUTURO Y LA HERMANDAD CARIÑOSA Y ACOGEDORA DE LA FALANGE.

NINGÚN ACCIDENTE, NINGUNA COLISIÓN, NINGUNA COACCIÓN PUDO EVITAR EL QUE EL ARDIENTE ENTUSIASMO DE LOS MILITANTES DEJARA DE MANIFESTARSE, NO SÓLO EN LAS CALLES DE ZARAGOZA, SINO EN ACTOS DE PROPAGANDA, EN PUEBLOS QUE ERAN CONSIDERADOS COMO BALUARTE DE LAS FUERZAS MARXISTAS, DÍGANLO SI NO LA ALMUNIA, TAUSTE, ALCAÑIZ, ETC., EN DONDE SE PATENTIZÓ EL TEMOR QUE LA HORDA, YA RUGIENTE, SENTÍA POR ESTOS ILUMINADOS Y FERVIENTES MILITANTES DE LAS NUEVAS DOCTRINAS.

Y ASÍ LLEGAMOS A LA PRUEBA DECISIVA. ENTRE SONRISAS ESCÉPTICAS, BALDÍAS PETICIONES DE AUXILIO ECONÓMICO, RETICENCIAS Y CALIFICATIVOS MÁS O MENOS DEPRESIVOS, QUE EN NADA MERMABAN LA ACOMETIVIDAD NI ENFRIABAN LA TEMPERATURA DE LA JUVENTUD NACIONAL-SINDICALISTA, LLEGAMOS, DIGO, A LAS ELECCIONES DE FEBRERO DEL 36, TRAS LAS CUALES SE DESBORDÓ POR COMPLETO EL ODIO Y CLAVÓ SUS GARRAS SOBRE NOSOTROS, CAYENDO VÍCTIMAS Y LLENANDO LOS "HOTELES", COMO NOSOTROS LLAMÁBAMOS HUMORÍSTICAMENTE A LAS CÁRCELES, EN LAS QUE DESDE ESTE MOMENTO, AUNQUE YA ANTES SE HABÍA HECHO INTENSAMENTE, Y EN OTROS MOMENTOS DE EXACERBACIÓN PERSECUTORIA, COMENZÓ EL VERDADERO APOSTOLADO DE FALANGE, HACIENDO SENTIR SU INCONTRASTABLE FUERZA CREADORA, NO YA SOBRE LAS CLASES MÁS HUMILDES, SINO SOBRE SUJETOS CUYA MORALIDAD Y ANTECEDENTES TANTO DEJABAN QUE DESEAR, YA QUE EN MULTITUD DE ELLOS SU RESPONSABILIDID ERA LIMITADA E HIJA MÁS BIEN DE LA INCOMPRENSIÓN Y DEL DESVÍO QUE HACIA LOS PROBLEMAS DE LAS CLASES SENTÍAN LAS FUERZAS POLÍTICAS.

Y CREYERON EN FALANGE, UNA MINORÍA SI SE QUIERE, PERO QUE FUÉ LA QUE EN EL INSTANTE DEL GLORIOSO MOMENTO DE LA INICIACIÓN DE LA SANTA CRUZADA AGLUTINÓ Y JUNTÓ LOS ESFUERZOS DE TANTOS CAMARADAS QUE CAYERON Y CAEN EN LOS FRENTES DE BATALLA.

DURANTE ESTA ÉPOCA DE PERSECUCIÓN, DE FEBRERO A JULIO, Y POR LO QUE A LA FALANGE ARAGONESA RESPECTA, ENTRÓ EN ÍNTIMO CONTACTO CON LAS JERARQUÍAS MILITARES, Y CON ELLAS, COMO FUNDAMENTO MATERIAL DE LA FUTURA FUERZA, REALIZÓ, DESDE DENTRO DE LA CÁRCEL, LA ORGANIZACIÓN DE LAS PRIMERAS FUERZAS PARA EL YA PRÓXIMO ALZAMIENTO, Y EXACERBÓ HASTA LO INDECIBLE EL SENTIDO "MÍSTICO Y CASTRENSE", DANDO AIRE Y VIDA AL ESPÍRITU QUE ANIMÓ Y ANIMA A LA REVOLUCIÓN NACIONAL, RECOGIDO POR EL CAUDILLO Y ELEVADO, CON UN SENTIDO PLENO DE RESPONSABILIDAD Y DE IDEA DE PATRIA, A LA CATEGORÍA DE POSTULADOS ESTATALES LOS 26 PUNTOS DE FALANGE ESPAÑOLA.

ESTE ES, A GRANDES RASGOS, EL CAMINO SEGUIDO POR LA FALANGE DE ARAGÓN Y ESTA FUÉ LA LEVADURA DE ESPIRITUALIDAD QUE EN UNA VERDADERA EXPLOSIÓN DE FUERZA PROSELITISTA Y DE CAPTACIÓN PRODUJO CON SU SANTA REBELDÍA ESTA FLORACIÓN MAGNÍFICA DE TEMPLE Y HEROÍSMO, ENTRE LOS QUE SE PUEDEN CITAR LA SIERRA DE ALCUBIERRE, FUENTES DE EBRO, SABIÑÁNIGO, SAN MATEO, TERUEL Y MIL Y MIL ACCIONES GUERRERAS EN LAS QUE, EN ÍNTIMA UNIÓN CON EL EJÉCITO, HAN IDO REGANDO COPIOSAMENTE EL CAMINO DE REDENCIÓN, PONIENDO CON SU ESTILO Y ÁNIMO DE RENUNCIACIÓN LA SANGRE EN ESTE GLORIOSO PARTEO DE LA NUEVA ESPAÑA NACIONAL-SINDICALISTA.

Biblioteca Nacional de España

A. Salvatella

MANUFACTURA DE ALPARGATAS
Y PISOS DE GOMA

DIRECCIÓN TELEGRÁFICA: SIETEVICAS
TELÉFONO 192
CARRETERA DE MUNEBREGA

Calatayud

La Sierra de Alcubierre, síntesis de la resistencia aragonesa

En el paisaje heroico de España hay un nombre, ya popular y hasta rodeado de una aureola de leyenda, que parece simbolizar toda la energía y toda la resistencia que Aragón ha demostrado en la función que le ha correspondido en la guerra. La Sierra de Alcubierre suena en todos los oídos con ecos de romance y de canción guerrera. Es además el lugar en que mejor podría representarse todo el valor del heroísmo anónimo y desconocido.

Entre las huertas verdes de Zaragoza y los montes pardos, y morados, y blancos de la provincia de Huesca, queda una faja de paisaje gris, tétrico y monótono, cuya culminación es la Sierra de Alcubierre.

Todo sobrio y áspero. El suelo resquebrajado por la sequía y los trigos confiados tan sólo a la piedad del Cielo. No hay más agua que la que éste envíe.

Así es el trozo de pasaje rifeño que en Aragón ha sido testigo de la más acabada barbarie marxista.

En los días difíciles

Había sonado el clarín que llamaba a los españoles a Cruzada y a redención. En aquellas horas históricas de Julio de 1936, Zaragoza se incorporaba desde el primer momento a la Patria, empezando por vencer a sus enemigos de dentro de la ciudad, que no eran pocos ni débiles. Y al mismo tiempo tenía que atender a su defensa contra los enemigos de fuera, que en hordas venían desde Cataluña arrasando cuanto a su paso encontraban en nuestra tierra.

Eran los días del cuartel de Castillejos, de las expediciones improvisadas que iban a enfrentarse, donde lo encontraban, con un enemigo cuyo número y potencia desconocían en absoluto. Pero aquellos choques eran necesarios para ir deteniendo y conteniendo, mientras se podía organizar más cumplidamente la defensa de Aragón.

Salían los camiones de falangistas con sus fusiles; aquellos falangistas primeros que acababan de sacar la camisa de la clandestinidad del armario. Marchaban sin preguntar dónde, confiando a su entusiasmo lo que faltaba de experiencia. Y en el sitio donde encontraban a la horda invasora, le hacían frente sin preocuparse de mirar su inferioridad.

Allí fueron cayendo los mejores: en Farlete, en Lanaja, en Alcubierre.

Al atardecer volvían los camiones. Entraban en la ciudad cantando su himno los falangistas. Y nadie al oirlos hubiera sospechado que las palabras de la canción se habían hecho realidad en uno de aquellos muchachos, cuyo cuerpo inerte iba en el fondo del camión mismo, con las cinco flechas prendidas en rosas de sangre.

La conquista

Las hordas no llegaron a Zaragoza, gracias a aquel heroísmo sin reservas de las primeras horas. Quedaba luego la empresa de resistencia confiada a Aragón a lo largo de la guerra y para ello había que estabilizar una línea defensiva. Y también fué en Alcubierre donde se hizo la operación más importante con esta finalidad.

El día de la Virgen del Pilar de 1936 entraban las tropas españolas y marroquíes en Leciñena, recogiendo un copioso botín. La operación fué un verdadero alarde de técnica y como consecuencia de ella, nos apoderamos de la mayor parte de la Sierra de Alcubierre.

El paisaje triste se hacía desgarrador contemplando las huellas que en aquella tierra dejó a su paso la barbarie marxista.

Un año de resistencia

Desde entonces los soldados de España aguantan todos los rigores de la guerra y del clima en aquellos parajes inhospitalarios. La historia de la resistencia en la Sierra ha quedado ligada íntimamente a la historia de la Falange de Aragón. Con el Ejército, guarnecen aquellos lugares las falanges de mejor solera aragonesa. Los mozos que un día de Julio abandonaron sus campos en plena faena y aprendieron a manejar el fusil. Los de Cinco Villas y los del campo de Tarazona. Los del Jalón y los de la ribera del Ebro.

Un día de abril el parte oficial publica estas líneas escuetas en ese estilo peculiar que Eugenio d'Ors ha llamado "la exactitud sin detalles":

"Quinta División: El enemigo, después de gran concentración de elementos de artillería, aviación y hombres en la Sierra de Alcubierre, atacó duramente nuestras posiciones, logrando poner pie en una de las avanzadas, en la que perecieron heroicamente los sesenta falangistas que la defendían, posición que fué recuperada por las tropas nacionales en brillantes contraataques".

Este es el estilo de la guerra en Alcubiere El que le imprime la barbarie roja. Un día el enemigo reune miles de hombres y acumula todos sus elementos para copar a sesenta falangistas. Y su esfuerzo cobarde y estéril tiene que avergonzarse ante la energía con que aquellos muchachos saben morir, lanzando bombas de mano desde encima del parapeto y gritando ¡Arriba España!

Otros quedan que aprendieron de ellos a luchar y a morir. Estos sabrán mantener el prestigio esforzado de nuestros soldados de Alcubierre. Y la Sierra gris seguirá siendo símbolo de esta resistencia aragonesa que ha salvado a España.

Nuestros muchachos seguirán ocupando sus puestos frente al enemigo, llevando en los labios aquella cancioncilla de Alcubierre que la serenidad de nuestros falangistas consigue hacer despreocupada:

"A la Sierra me voy,
no sé si volveré..."

Luis Monreal

Biblioteca Nacional de España

Héroes Aragoneses

por Emilio Berruezo

AYER...

Cantaron los poetas glorias de un pueblo indómito. El genio de una raza heroica puesto a prueba dió al mundo una hermosa lección de integridad. Y mientras la metralla hacía regatos de sangre de las calles españolas, "se hacían tirabuzones las gaditanas" con las balas del enemigo, y un alcalde — el de Móstoles — sabía sentirse invencible a impulsos de su patrotismo; y Palafox y Agustina y el tío Jorge, entre otros, derrochaban bravura; y Daoíz y Velarde, con dos almas que podían pasar en tamaño por veinte, brindaban a España sus vidas con afán inigualable, revelándose contra la ambición opresora de extraños, al frente de sus fuerzas... Y España entera luchaba poniendo en el empeño toda la vitalidad bullentísima de la sangre generosa de sus hijos. El llanto era raro y a cambio de él, se oían canzonetas a tenor de aquella:

Pepe Botella — baja al despacho.
No puedo ahora —, que estoy borracho.

HOY...

España rivalida en imponderable examen impuesto por su suerte, la asignatura de bizarría. Como ayer, va cediendo terreno el enemigo y a estas fechas se ha disipado, cual espiral que brota por las blancas chimeneas de sus rientes pueblos, el dilema de su porvenir. ¡España sabrá seguir su tradición de invicta y no será una colonia moscovita!

* * *

Montañas de Aragón. Barrera sólida del resurgir patrio. En ellas, bajo la inhóspita trinchera, el sistema nervioso de los baturros de recio temple — dignos sucesores de aquellos de "La Francesada" — se desborda influenciado por patrióticas impaciencias. ¡Es tan grande salvar a la madre brindándole la vida...! Y se suceden los hechos heroicos. Allá, en Alcubierre, sesenta bravos azules pasan a la guardia que nuestros mejores formaron en insuperable ofrenda de sus vidas, sin ceder un palmo de terreno.

Un día — el 26 de septiembre de este II Año Triunfal —, once mozos baturros en cuyos pechos — bronce patrio — marcaban el rumbo de España cinco flechas rojas como su sangre indómita, vieron acercarse a la posición que ocupaban la siniestra sombra de una columna marxista que en tromba se aproximaba. Eran muchos cientos, quizá miles los atacantes. Y nuestros hombres esperaban en su "blocao" de la Sierra de Presin con la serenidad que del amor y del deber habían recibido. Llegaron las hordas de hijos espúreos de la Patria y mercenarios extraños a su suelo. Seis horas de derroche de heroísmo para los nuestros y de titánicos esfuerzos para el agresor, transcurieron entre una nube de plomo. Y fueron cayendo nueve de aquellos once titanes de la guerra sostenidos por su espíritu indómito de baturros patriotas que hasta en la agonía pugnaba por desasirlos del brazo invencible de la muerte, para gloria de la madre España. Una granada arrancó la mano derecha al jefe de la posición, camarada sargento Sebastián de la Riva Brun. Hizo que otro camarada encendiera la mecha de sus bombas de mano y siguió hasta el fin, que no tardó en llegar.

Los dos únicos supervivientes de aquella heroica gesta, llegaron a nuestras posiciones más a retaguardia, como dos sonámbulos. La metralla les había ensordecido con sus horrísonas detonaciones, y uno de ellos llegaba asido a un hilito de vida, rotas sus carnes por el plomo rojo. El otro superviviente había contestado momentos antes de su retirada a los requerimientos de los rojos para que se rindiera, con estentóreos ¡Arriba España! y viendo a su camarada maltrecho, abandonó por él la posición. Un hombre sólo no podía hacer ya más.

Cuando los rojos tomaron posesión de aquel "blocao" que muy pronto sería recobrado para España, se oyó una voz dura: "¿Cómo se iban a rendir, si eran de Falange?"

¡Aragón, Aragón! Ya tienes otra vez páginas para tu romancero. Busca espacio en tus escudos para perpetuar hazañas e incluye en él algo que recuerde a nuevas generaciones el heroísmo de tus hijos muertos en las Sierras de Alcubierre y Presin...

Y espera el laurel de la victoria que mereciste, mereces y sabrás seguir mereciendo.

Biblioteca Nacional de España

Auxilio Social, obra generosa de justicia y amor

AUXILIO SOCIAL se define como "la sonrisa de la Falange", amplia y generosa. Esto, en efecto, ha sido en Zaragoza desde su iniciación: una obra de amor cálido al que sufre, de solidaridad con los que sienten en su ser el dolor del frío y de la miseria, un estilo, en fin, de cariño al desamparado.

En 1.º de enero de 1937 abre "Auxilio Social" su primer comedor, en la calle de Palafox, 28, y desde ese día sirve en él comida abundante y sana a 700 personas, familias de obreros sin trabajo. Tiene de momento carácter circunstancial, destinado a mitigar las necesidades creadas por los rigores del invierno. Pero la semilla está echada en buen surco, y luego se convierte en institución permanente, ampliándose, además en nuevas modalidades.

Comedores Infantiles

La Sección Femenina, compenetrada con la Obra, siente una preocupación especial por los niños sin amparo, y logra establecer un magnífico comedor infantil, que se inaugura el 1.º de marzo siguiente, y se multiplica en meses sucesivos abriendo en las barriadas otros tres comedores, pulcros, en los que hallan asistencia y amor maternal nuevos núcleos de necesitados. La idea sigue propagándose por su propia bondad, e imitan a la capital los pueblos de Sos del Rey Católico, Alagón, Epila, Casetas, Magallón, Cariñena, Borja y Calatayud. Y en la ciudad, va a comenzar a funcionar un nuevo comedor en la populosa barriada de Torrero.

Comidas servidas

En los comedores infantiles de la capital han sido servidas dos comidas diarias a 300 niños y niñas en el mes de marzo, a 1.121 en abril, a 821 en mayo, a 1.125 en junio, a 1.190 en julio, a 1.223 en agosto y a 1.372 en septiembre.

En los pueblos de la provincia fueron asistidos diariamente: en el mes de mayo, 104 niños y niñas; en junio, 109; en julio, 139; en agosto, 337, y en septiembre, 332.

Cocina de hermandad

Sigue además prestando servicio el comedor primeramente inaugurado, en el que se ha establecido desde 1.º de septiembre una denominada "Cocina de Hermandad", en la que se suministra comida diariamente a seiscientas personas que allí van a recibirla en vasijas de su propiedad.

En el mismo comedor han sido atendidos más de doscientos refugiados y evadidos de la zona roja, de los que se ha encargado "Auxilio Social".

Colonias escolares

Esta institución ha organizado también una Colonia infantil de verano, instalándola en un hermoso palacio existente en Pinseque, provisto de amplio y magnífico parque, adecuado todo ello al fin perseguido. Han disfrutado de sus beneficios 320 niños.

Colonias de reposo para obreros

Se halla en organización. También tendrá su residencia en Pinseque, y cumplirá la misión de proporcionar un descanso merecido a los obreros y obreras que tengan necesidad de atender a su salud mediante una temporada de reposo.

Atención a evadidos y refugiados

No habiéndose efectuado en Aragón por nuestro glorioso Ejército grandes operaciones de conquista, se ha limitado "Auxilio Social" a prestar su ayuda a expediciones de refugiados y evadidos del campo enemigo, y a los que han venido procedentes de otras regiones. No obstante, tiene en organización sus servicios para cuando llegue el momento de la reconquista de Aragón y sea preciso atender a núcleos considerables de personas sin hogar y carentes de medios de vida.

Recaudación

Toda la obra enumerada ha sido atendida mediante tres fuentes de ingresos: la postulación por las calles, que realizan las jóvenes de la Sección femenina, el producto de la "ficha azul" y los donativos.

En las doce cuestaciones que se han verificado, se ha obtenido un promedio de 11.605'19 pesetas por cada una, siendo la recaudación bastante regular en todas ellas.

La ficha azul ha producido las siguientes sumas: En marzo, 487'75 pesetas; abril, 15.803'35; mayo, 24.744'25; junio, 15.804'70; julio, 25.179'00.

Reorganizada esta recaudación y habiéndose ampliado notablemente el fichero como resultado de una campaña de propaganda efectuada en su favor, no se tienen totalizados todavía los resultados de los meses siguientes, pudiéndose adelantar que han experimentado un notable incremento con el último mencionado.

Por donativos se ha percibido, hasta agosto inclusive, la suma de 50.741'02 pesetas.

La Delegación de "Auxilio Social"

Detrás de toda obra humana está siempre el cerebro que la concibe y la mano que la impulsa y realiza. "Auxilio Social" de Zaragoza no es una excepción; tiene también su creador e impulsor en la persona de D. Luis Navarro, que dedica su enorme capacidad organizadora a esta Institución, dirigiéndola con el acierto que pregonan sus excelentes resultados. El camarada Navarro es el artífice de "Auxilio Social". Y entre sus colaboradores descuella en primer término la admirable "Sección Femenina" que tan excelsa labor desarrolla, no sólo en la atención de los comedores y demás secciones de "Auxilio Social", sino en la recaudación, a veces penosa, de los medios económicos indispensables para el sostenimiento de la Obra.

Reciban todos, al par que nuestra felicitación por el éxito de su labor, la seguridad del reconocimiento que de ésta guardarán las clases humildes beneficiarias de la misma, y la satisfacción de realizar un altísimo servicio a la Patria.

Biblioteca Nacional de España

El secreto de las banderas victoriosas

HACE días vi desfilar por las calles de Pamplona, más marciales que nunca, bombeados los pechos por el orgullo de la victoria, tensos los músculos y moviéndose con ritmo impecable, a los muchachos de aquellos Tercios, Banderas y unidades con los cuales partí de aquel mismo sitio, el 19 de Julio inolvidable, hacia la gran aventura que tentaba con fuerza irresistible, inflamando de entusiasmo y de fe el corazón de los patriotas.

¡Qué lejos está ya la mañana esplendorosa, radiante de sol, en que los bravos mozos de Navarra se volcaban en las calles de la capital, salpicándola de boinas rojas que la convertían en un inmenso campo de amapolas! Aquella tierra privilegiada iniciaba su audaz decisión dándose por entero a España; y su juventud, con más ganas de lucha "por Dios, por la Patria y el Rey", según pregonaba a voz en grito el compás de las estrofas del "Oriamendi", que de medios bélicos adecuados para realizar la epopeya, nutría columnas y más columnas, que se disponían a recorrer todos los caminos de España, aunque para ello hubiera que dejar torrentes de sangre fecunda y millares de vidas generosas, ofrendadas en la sin par empresa.

Sólo los que hemos tenido la fortuna de seguir paso a paso la actuación del glorioso Ejército nutrido por estas fuerzas entusiastas, disciplinadas y heroicas, y por cuantas han realizado paso a paso la reconquista de España, podemos apreciar el significado de sacrificio previo que tienen estos simbólicos desfiles triunfales. ¡Cuántos de aquellos que partieron conmigo hacia la muerte o la victoria, en la madrugada calurosa de julio, faltan en las filas de los que han regresado formando parte de las columnas vencedoras! ¡Cuántos de aquellos bravos mozos de la primera hora, han quedado para siempre, dando la cara a las trincheras enemigas o en la celada falaz de la cobardía roja, formando con su vida recia, ofrecida sin tasa y sin dejar caer de los labios la sonrisa, los jalones y las etapas de nuestro triunfo!

Hoy quiero ofrecer al lector algunos episodios inéditos, entre los mil que acreditan el sublime sacrificio de la juventud generosa, en esta Cruzada de reconquista.

Estábamos en las estribaciones de Somosierra, en las vísperas de Santiago Apóstol de 1936. Habíamos llegado allí desde Pamplona, rodando caminos polvorientos de Castilla, en viaje de conquista y de limpieza. más de cinco mil hombres, vomitados por las entrañas negras de Madrid, habían tomado las alturas dominantes, provistos de toda clase de armas, adelantándosenos y haciéndose fuertes, amenazando a la hidalga tierra castellana. Había que desalojarles de sus posiciones y arrojarlos al lado opuesto, hacia la urbe corrompida de donde procedían, y la empresa no aparecía fácil. Nuestras tropas bisoñas se prepararon para la acción decisiva de una manera original, sencilla y admirable: unas docenas de coches, distribuídos al pie de la carretera y en los campos colindantes, atraían hacia sí largas hileras de mozos que hacían cola en todos ellos; dentro de cada vehículo, un sacerdote oía en confesión a los muchachos y les daba, con la absolución, un vigor insospechado y una decisión insuperable ante la muerte. Preparados así, aquellos valientes ardían en deseos de iniciar la batalla, en la que era preciso hacer un verdadero derroche de heroísmo y desprecio de la vida.

Y los centenares de jóvenes, enardecidos por el más puro fuego del Ideal sagrado, se lanzaron a la lucha con tal ímpetu, contra un enemigo cinco veces superior en número y mejor armado, que a pesar de poseer éste numerosa aviación y artillería, de las que casi carecían los atacantes, los rojos fueron expulsados con sus blindados y sus cañones de las alturas, y sepultados en la hondonada de Robregordo, de donde ya no les sería posible salir en toda la campaña. La victoria nos costó muchas vidas, no tantas como al adversario, pero los bravos supervivientes tenían la seguridad de contar en el Cielo con nuevos y valiosos valedores de la gloriosa Causa de España, por la que ellos peleaban y morían si era preciso.

Hechos así son incontables los que han ocurrido.

Aquel día de Peña Lemona, donde cuatrocientos requetés contuvieron con su pecho y a costa de la vida de muchos de ellos, el empuje terrible de cuatro mil milicianos rojos decididos a reconquistar la posición que era la llave de la defensa de Bilbao, y que quedó definitivamente para España, gracias a la sangre derramada sin tasa y a las vidas ofrendadas por aquellos héroes.

Y así ha ido escalonándose en actos del más sublime heroísmo toda la campaña victoriosa del Norte reconquistado, actos que tienen su repetición en los demás frentes de lucha.

¡Escenas indescriptibles, las vividas en el Jarama, donde el Tercio, los regulares y las Banderas de Falange de Africa se cubrieron de gloria, oponiendo sus fornidos pechos a los monstruos de acero del comunismo asiático que rechinaban sus articulaciones metálicas vomitando mortífera metralla, en pavorosa visión de terror, y deteniendo a fuerza de valor el empuje protegido por aquellos infernales artefactos, de la horda internacional!

O aquella otra de Brunete, donde nuestros bravos, asfixiados por un sol de fuego, desgarrados por la dureza de la pelea, agotados después de largos días de combate, aun tuvieron fuerzas para derrotar en forma arrolladora a un enemigo fanatizado y bien dotado de elementos de ataque, que pretendía tentar sus últimas esperanzas de una posibilidad de triunfo, y las perdió para siempre!

O esos otros episodios de Huesca, Teruel, Sierra de Alcubierre, Belchite, Biescas o Fuentes de Ebro, en este formidable frente aragonés, que ha sido un valladar heroico de pechos valerosos, ante el que se ha estrellado la furia y la codicia de un enemigo muy superior en medios materiales y en número de combatientes, pero inferior en espíritu...

Por eso, al volver "banderas victoriosas, al paso alegre de la paz", yo tengo mis mejores recuerdos para los que han dado a la Causa lo más que puede ofrendar el mayor héroe: su propia vida, su dolor y su martirio.

Y detrás de los que desfilan, veo pasar también aquellas legiones de caídos, que han abierto el camino a los triunfadores o han detenido la avalancha imponente del invasor de las tierras liberadas.

Para todos ellos, sea el agradecimiento predilecto de España.

Fernando Ors

Biblioteca Nacional de España

La mujer zaragozana en el Movimiento Nacional

Aquel inolvidable periodista que se llamó Mariano de Cavia, dijo en solemne ocasión que Zaragoza era "el corazón de España". En efecto, pocas ciudades españolas sienten el patriotismo con la intensidad de la capital de Aragón, donde nunca ha sido la conveniencia utilitaria el motor de sus corrientes sentimentales. Aquí se tiene por España una pasión espontánea y fuerte, como es el verdadero amor.

El 19 de julio histórico, acudió Zaragoza decidida y viril a la llamada de la Patria. Más de diez mil hombres de toda clase, edad y condición, se ofrecieron desde el primer momento a la Autoridad militar, para cooperar con ella a la salvación de España, que en aquellos críticos y decisivos instantes iba a defender, mediante las armas, el derecho a su propia existencia.

La mujer zaragozana no se quedó atrás; dotada de una sensibilidad exquisita, comprendió en el acto el papel que tenía reservado en la coyuntura histórica que entonces se iniciaba, y lo aceptó con resolución, entusiasmo y generosidad.

No solamente las afiliadas a las organizaciones que luego han quedado como eje del Movimiento Nacional, sino muchísimas otras, asociadas e independientes, pertenecientes a las diversas clases sociales, ofreciéronse al Ejército y milicias ciudadanas, para prestar sus servicios en aquellos menesteres reservados por su condición a la mujer.

Vigilancia y control

Las muchachas de Falange fueron utilizadas desde el primer día del Movimiento, para practicar cacheos a mujeres sospechosas, realizando una labor de inmensa utilidad en aquellos difíciles momentos. Desde entonces intervienen directamente en los servicios de información y control.

Pero donde aparece más visible la aportación de la mujer al Movimiento salvador es en aquellas actividades propias de la condición femenina, como son los servicios de hospitales, comedores, confección de ropas para soldados y milicias, y auxilios al Frente.

Hospitales

Catorce hospitales militares tiene Zaragoza, sin contar los que existen en otros puntos de la región, ni los de urgencia situados en las proximidades de la línea de fuego. Todos están servidos por enfermeras que prestan voluntariamente este abnegado servicio, habilitadas mediante unos cursillos especiales, a los que han acudido en número superior a mil. Los dos hospitales de Falange y el instalado por el Requeté, cuentan con el personal femenino adscrito a las correspondientes organizaciones.

Las enfermeras atienden a todos los servicios sanitarios: ayudan a los cirujanos, trasladan heridos, distraen a éstos con la lectura y la conversación, les escriben cartas; son, en fin, el ángel tutelar de los heroicos soldados que tienen que atender a su salud.

Igualmente, en los hospitalillos de urgencia de los frentes, prestan su inestimable cooperación estas admirables mujercitas, muchas veecs entre el silbar de las balas y bajo el fuego enemigo, imperturbables en su excelsa obra de caridad.

Comedores de asistencia social

En otro lugar de este número publicamos una información referente a tan interesante aspecto de la actividad femenina en el Movimiento Nacional. Por él puede juzgarse de la importancia que tiene este servicio

Confecciones para los soldados y milicias

Gracias a la colaboración sin tasa prestada por la mujer zaragozana, pudo considerarse resuelto desde el primer momento el problema del vestuario del soldado, que se presentó difícil al comenzar la guerra. Agotados prontamente los almacenes de los Cuerpos, había que vestir y uniformar a los millares de voluntarios que se presentaron en los cuarteles y en las Milicias, y a los soldados movilizados sucesivamente. La sección femenina de Falange creó dos talleres, la Comunión Tradicionalista organizó el suyo, y lo propio hicieron Acción Popular, Renovación Española y *Heraldo de Aragón*. Actualmente subsisten los tres primeros, habiendo pasado a depender los restantes de la Intendencia del Ejército. Además, trabajan desinteresadamente a domicilio varios millares de mujeres en esta utilísima labor patriótica, y otras mediante módicos estipendios.

Puede afirmarse que los talleres de Falange y Margaritas uniformaron a sus milicias, proveyéndolas de camisas, insignias, monos, guerreras, capotes, etc., coperando también con los restantes al abastecimiento de vestuario para los soldados.

Otros aspectos de la actividad femenina

Ha sido asombro del espectador ingenuo el desfile de las milicias femeninas en las grandes solemnidades patrióticas. Correctamente uniformadas, más de diez mil jóvenes, llevando el paso y evolucionando magníficamente, han puesto una nota del máximo color y simpatía en la brillantez de los actos marciales, revelando a la par la profundidad del Movimiento salvador de España y sus inmensas posibilidades para el porvenir.

Y en la oscura soledad de las fábricas de municiones, centenares de jóvenes se dedican a facilitar al combatiente elementos de guerra, para hacer frente a la acometividad enemiga o para llevar adelante victoriosamente la tarea del rescate total de la Patria.

La mujer zaragozana, como puede verse, ha prestado y sigue prestando una cooperación notabilísima al Movimiento Nacional, derramando torrentes de ternura femenina o laborando sin cansancio ni queja en las labores que se le encomiendan, siendo digna colaboradora de esa juventud masculina que en el Frente va reconquistando, al alto precio de su sangre generosa, la España Imperial, Una, Grande y Libre, que ya alumbra y calienta, en amanecer glorioso, el magnífico sol de la Victoria.

F. Baratech

Biblioteca Nacional de España

Cosas de todos

por T. Marín

RENACER quiere vivir íntimamente ligado a los intereses de Zaragoza y he aquí el motivo de que traigamos a estas columnas un asunto trascendental como es el de las obras del Pilar.

Hemos dado en llamarlas obras del Pilar como si se tratase de una simple reparación a lo que en realidad ha sido una transformación del Templo mariano, que ha afectado de manera fundamental a la parte artística, y esta es la cuestión que ha llegado a interesar a la opinión aragonesa.

Fué *Amanecer* el primer diario que afrontó abiertamente la cuestión artística de las obras y la afrontó con la claridad con que es característica en los nacional-sindicalistas y parece ser que se puso el dedo en la llaga, como vulgarmente se dice, puesto que todas las opiniones han girado alrededor del criterio expuesto por el diario nacional-sindicalista.

Ha sido la primera obra de Forment, el retablo que es admiración de artistas, el caballo de batalla de las "obras del Pilar"; se ha querido dejarlo como obra expuesta en un Museo, con la intención de tener fundamento suficiente para emplazar el Coro en sitio distinto de donde debe estar y aquí es donde han surgido las discrepancias.

Es muy natural que los artistas mantengan puntos de vista distintos los unos de los otros y hasta está bien que así suceda mientras la máxima autoridad en la materia, no diga la última palabra.

Creemos sinceramente que el Coro tiene un emplazamiento fijo y definitivo que es el sitio que existe entre las columnas inmediatas al retablo, dejando siempre expedita la nave central para aprovechar mejor el espacio destinado a los fieles, y de esta manera el retablo no pierde visibilidad.

Esta es la verdad que debe servir de norma en las opiniones que puedan exponerse, pero hay otra verdad indiscutible, y es la de que como hemos dicho antes, existe una autoridad a la cual todos debemos acatamiento y que es la del excelentísimo señor Arzobispo, que no dudamos estará siempre por encima de las pasiones y de las conveniencias particulares.

Tocamos este tema en las columnas de RENACER por tratarse de un asunto que ha salido ya de los límites de la ciudad y no solamente es nacional, sino que tiene carácter de mundial, por tratarse de un asunto relacionado con el primer Templo mariano, al que desde tiempo inmemorial acuden en rogativa gentes de diversos países; el acierto o error en la solución del problema nos afectará a todos y por eso no hemos de regatear nuestro modesto concurso.

Intimamente ligado con el aspecto artístico del Templo hay otro problema que tiene puramente carácter local y es el que se refiere a la urbanización de los alrededores del Pilar, descuidadísimo desde tiempos pasados.

Si el arreglo interior toca a su fin, es hora de que el Ayuntamiento se preocupe del exterior, ordenando a sus técnicos el estudio de un plan completísimo de urbanización que abarque no solamente la plaza del Pilar, sino que también los pasos laterales que comunican con el paseo del Ebro, la inmediata plaza de Huesca y callejones que a ella afluyen, y el mismo paseo del Ebro en la parte lindante con el Templo.

Téngase en cuenta lo que en otras partes se ha hecho y sentimos tener que poner como ejemplo lo que Francia ha hecho en Lourdes, que ha atendido tanto como al aspecto religioso, al urbano, construyéndose grandes avenidas por las cuales pueden celebrarse con gran facilidad todas las festividades religiosas, incluso en las épocas de mayor aglomeración de fieles.

Por hoy creemos haber dicho bastante.

Biblioteca Nacional de España

D. Francisco Blesa, Presidente de la Cámara de Comercio

La futura capitalidad de España

(Resumen del escrito elevado al Excmo. Sr. Presidente de la Junta Técnica del Estado, por la Cámara Oficial del Comercio y de la Industria de Zaragoza).

EXCMO. Sr.: Esta Cámara del Comercio y de la Industria de Zaragoza, tiene el honor de elevar a V. E. las siguientes consideraciones sobre la futura capitalidad de España.

Los trastornos materiales y morales que ha tenido que sufrir la antigua Villa y Corte, después de su prolongada y sistemática rebeldía, tienen que incapacitarla para que encuentren en ella su alojamiento y su centro los Poderes Públicos hasta que Madrid pueda volver a ser lo que fué.

Entre tanto esta Cámara, haciéndose eco del sentir unánime de las clases productoras de la Ciudad, se permite llamar la atención de V. E. sobre la posibilidad de que la capital de España se establezca en Zaragoza.

Debemos hacer constar ante todo que por muy explicable que sea nuestro anhelo de procurar el bienestar y prestigio de nuestro pueblo, la única intención que perseguimos con las presentes alegaciones es la de formular un ofrecimiento acompañado de las razones que a nuestro juicio existen para ser aceptado.

Llegados al momento de la guerra actual, que por culpa de Madrid se ha prolongado cruentamente, no podemos menos de advertir que muchos de los pueblos que han sufrido análogas conmociones, no se han limitado a derrocar los Poderes Públicos causantes del desencadenamiento de la tormenta, sino que han hecho también responsable a la Capital del Estado cuando ésta, por su especial idiosincrasia y por la hostilidad de su ambiente, podía ser un obstáculo para las nuevas orientaciones con San Petersburgo y con Constantinopla después de la gran guerra, y análoga suerte puede correr Madrid.

Si esto sucede, será necesario elegir otro punto como sede del nuevo Estado, y a tales efectos nos permitimos ofrecer la ciudad de Zaragoza.

Ante todo, el valor estratégico de Zaragoza y su comarca es evidente. Su emplazamiento es excelente al NE. de España; equidista del Cantábrico y del Mediterráneo, la unen el Duero por Soria, comunicaciones naturales; la distancia que la separa de Tolosa de Francia es la misma que la que la separa de Bilbao, Barcelona, Valencia y Toledo, con todas las cuales tiene expeditos y directos caminos...

Por otra parte Zaragoza, como eje de la cuenca del Ebro, constituye un núcleo de atrayente habitabilidad. Lo demuestra el hecho de que en medio siglo ha triplicado su población, sin que tal crecimiento se haya debido a la absorción de la provincia. Sus industrias actuales, aun sin alcanzar una categoría superior, son numerosas y sobre todo variadísimas, lo que hace que le interesen grandemente todos los problemas de la producción.

Y sobre todos estos valores, materiales, reales y en potencia, se halla el valor moral de una Ciudad que siempre, hasta en sus mayores extravíos, sostuvo como principio incuestionable la unidad de España con absoluta unanimidad. El preciado tesoro de la tradición netamente española, de la fe y del patriotismo, vinculada en su culto milenario a la Virgen del Pilar, se ha conservado incólume en Zaragoza a través de los siglos y de las peripecias históricas.

Las dificultades materiales de la instalación de los centros directivos podría ser también un argumento en contra de la aceptación de nuestra oferta. Pero tal inconveniente carece de fundamento si se tiene en cuenta que nosotros no queremos caer en el vicio de la absorción, que tantas veces hemos censurado. Suponemos que en el nuevo Estado, con mejor y más sabia organización que el actual, tienen que desaparecer la hipertrofia y el sinequismo de que adolecía el viejo régimen.

Carecen, por tanto, de valor, a nuestro entender, las objeciones que puedan formularse para desechar a Zaragoza como lugar adecuado de la capitalidad española. Aunque se intentara adoptar el novísimo sistema de crear la capital de nueva planta, prescindiendo de toda ciudad antigua y construyendo totalmente un pueblo virgen, destinado tan sólo a funciones de gobierno, como se ha hecho por los Estados Unidos en Washington, por Australia en Canberra y por la India en Nueva Delhi, según aconsejan las flamantes teorías urbanísticas, siempre tendría que recaer la elección en las proximidades de nuestra Ciudad. El arquitecto señor Rubio Tuduri, después de prolijos estudios sobre el particular, llega a la conclusión de que teóricamente no hay lugar más propicio para fijar la nueva metrópoli que el llano de Almozara, atravesado por el río Ebro, en el término municipal de Zaragoza.

Estos antecedentes, estudios y testimonios favorables justifican nuestro ofrecimiento que, no por envolver la esperanza de un positivo beneficio para nuestra Ciudad, deja de ser generoso porque nos interesa mucho más que nuestra propia utilidad, el prestigio y bienestar de la nueva España que se está forjando a costa de tan gloriosos sacrificios.

Dios guarde a V. E. muchos años. — VIVA ESPAÑA. — Zaragoza, 19 de julio de 1937. — II Año Triunfal. — *El Presidente*, FRANCISCO BLESA COMÍN. *El Secretario*, JOSE VALENZUELA LA ROSA.

Biblioteca Nacional de España

Actuación de la clase de Empresarios, dentro de la producción, ante el glorioso Movimiento Nacional

ASPIRACIÓN

Antonio Taboada, Jefe de la Central de Empresarios

No estaba exenta de perjuicios esta sufrida clase en el período harto prolongado de la lucha de clases.

Al advenir el Movimiento glorioso, se incorpora la organización patronal, a este nuevo modo sindical de Falange Española, siguiendo las normas que ésta determina en sus puntos pragmáticos, recogiendo los valores manifestados por la experiencia que nos había dado una vida social de más de 30 años.

Sentado el principio de tranquilidad que Falange y su Caudillo habrán de ofrecernos y cuya cualidad es tan necesaria para lograr las obras de carácter productor para la misma economía nacional, es cuando ha llegado el momento de despertar y llevar a cabo las grandes iniciativas y que deberán estar a tono con la empresa portentosamente realizada en este período de la España Triunfal.

La idea madre, el factor de donde arranca la riqueza dirigida de Aragón, es AGRICULTURA, MINAS, GANADERÍA; todas las otras ambiciones legítimas, nos serán dadas por añadidura.

Ved ahí sin miramientos de grupo ni profesión el programa máximo de Aragón que debe quedar condensado en EBRO - SAN CARLOS DE LA RÁPITA - REPOBLACIÓN FORESTAL.

Zaragoza agrícola necesita desarrollar una política amplia y completa de irrigación y de transporte fluvial: EL EBRO.

Teruel una salida al mar, para que el fruto de las entrañas de esa tierra, transformados, otorguen a nuestros hermanos el premio justo del inmenso sacrificio e injusta postergación hasta hoy sufrida.

Huesca, su política forestal y su paralela de ganadería.

Lo demás será también necesario, hospedar a las nuevas generaciones castrenses bajo el manto de la Capitana General la Santísima Virgen del Pilar, en la Gran Academia General, idea matriz, gran concepción del hoy ilustre CAUDILLO.

Eso es todo, y nada menos que eso, necesita y merece Aragón; que si fué castigado por aquellos nefastos hombres que en Aragón hallaron el cerrojo que cerró el paso destructor del invasor como lo fué en 1808, ahora como quedará precisamente perdurable la trayectoria contraria y opuesta al resultado del anterior movimiento nacional de hace siglo y medio, tenemos fe en nuestro propio destino, y si entonces quedó trasplantado en España el sistema liberal parlamentario y democrático - masónico, en esta nueva página de nuestra sublime historia, quedará borrado por la sangre mejor de este gran pueblo aquellas vergonzosas páginas de legislación demagógica que entenebrecieron nuestro cielo y prepararon el desarrollo de esto que ahora estamos barriendo.

Pensad bien, zaragozanos; pensad con alto espíritu, hermanos de Huesca y Teruel; iluminad vuestros deseos en las grandes ideas dignas de grandes sacrificios, y dejando aparte, como antes dije, pequeñas ambiciones (siquiera sean éstas justas) de gremio o de clase y dejando proyectos que por hoy pueden aplazarse, pensemos en ideas matrices traducidas en estos tres tipos representativos del reino de de Aragón: LABRADOR-MINERO-GANADERO.

En esto condensa su pensamiento la que fué constante, tenaz y laboriosa Federación Patronal de Comerciantes e Industriales, hoy incorporada por convencimiento al nuevo gesto salvador, acudiendo por sus industrias, por su cooperación económica dentro de las penurias en que la encontró; por su prestación personal de sus hombres, por el entusiasmo patriótico sin patrioterías y por fidelidad al mando uno.

Hoy que estamos a la vista de las grandes realidades; hoy que la recompensa habrá de ser por la Divina Providencia como por los hombres que Ella nos envió, hemos de sentirnos grandes para nuestras obras y ensanchar más y más este marco hasta el infinito, respirando con nuevos pulmones que al compás de los profundos y rítmicos latidos de nuestro corazón de aragoneses, ofrezcamos nuestra vida industrial y económica al igual y con el mismo pensamiento; con el único ideal, postergando deseos egoístas locales y regionales, ni menos de empresa, con el único deseo, tras la única gran empresa de que Aragón colabora para hacer una España Grande y Libre.

Zaragoza, Diciembre 1937
2.º Año Triunfal

Por Dios, España y su Revolución Nacional-Sindicalista

Biblioteca Nacional de España

La famosa estrella de la pantalla Lina Yegros

¿A quién no le gusta verse aclamado?

CLARK GABLE gusta de mezclarse con sus admiradores, aunque corra el riesgo de que vuelquen el taxímetro en que viaja, como sucediera en Nueva York; o que le quiten los zapatos para guardarlos de recuerdo, como hicieron durante su visita a Sud América; o que lo acorralen en todas las esquinas, como pasa dondequiera que él se presenta.

"Por supuesto", dice sonriente Gable, "me encanta ese entusiasmo de la gente".

Clark jamás intenta ocultarse del público.

"¿Por qué razón?", pregunta. "Cuando la gente no demuestre interés alguno en verme, mi puesto en el cine estará en peligro. Además, las demostraciones de simpatía de mis admiradores me entusiasman tanto como a ellos mismos".

Gable no es el único actor que confiesa francamente que los aplausos del público le encantan.

A Robert Taylor también le agrada presentarse en persona a sus admiradores, aunque sabe de antemano que le dejarán sin saco ni corbata.

Bob, que estudiara psicología en la Universidad de Pomona, declara que él siente siempre tanta curiosidad por ver a sus admiradores, como éstos por verlo a él.

"Todos los mortales somos curiosos", dice Taylor. "Una de las mayores emociones de mi vida ha sido conocer personalmente al Presidente Roosevelt. Con gusto hubiera permanecido una semana en línea para verle".

Jean Harlow es la más hábil diplomática entre todas las estrellas de Hollywood. Sale con frecuencia y jamás se oculta del público, que, según dice ella, siempre la trata con la mayor cortesía. Cuando está de prisa y la acorralan, la estrella tiene un método infalible para escapar.

"Dispongo de muy poco tiempo", suele decir sonriendo. "No puedo detenerme para darles mi autógrafo, pero si se toman la molestia de dejar a mi chófer el nombre y la dirección, enviaré a cada uno mi retrato firmado".

Y Jean cumple siempre su palabra.

Myrna Loy, adorable estrella de la Metro-Goldwyn-Mayer, sufriría un desengaño grandísimo si no llamara la atención al público.

"Ninguna mujer puede decir sinceramente que no le agrada llamar la atención", declara Myrna. "A mí, me encanta".

"Yo salgo a menudo a caminar un rato y respirar aire puro y cuando la gente se aglomera a mi alrededor comprendo que soy un individuo que despierta admiración", dice William Powell lanzando una burlona carcajada.

Joan Crawford es una de las estrellas más complacientes. Jamás niega su autógrafo.

"Me agrada ver que la gente me rodea", confiesa Joan, "y sería terrible para mí si yo no les agradara a ellos".

Estas declaraciones demuestran que las estrellas, en contra de lo que muchos se suponen, gustan de mezclarse con el público que va a ver sus películas.

Demetrio León

EN EL NUEVO ESTADO, EL PRIMER DESTINO DE LA RIQUEZA SERÁ EL DE MEJORAR LAS CONDICIONES DE VIDA DEL PUEBLO; DE ESTE PUEBLO ESPAÑOL, HEROICO, PATRIOTA, INMORTAL QUE SE HA ALZADO AL GRITO DE "¡FRANCO, FRANCO, FRANCO!" CONTRA LOS QUE INTENTABAN CONDUCIRLE AL CAOS DE LOS SIN PATRIA Y LOS SIN DIOS.
EL CORAZÓN DE FRANCO ES PARA EL PUEBLO; EL CORAZÓN DEL PUEBLO ES PARA FRANCO.

Biblioteca Nacional de España

CARNECERÍA
SALCHICHERÍA
EMBUTIDOS

EUSEBIO GARCIA

PIGNATELLI, núm. 28

TELEFONO 3744

ZARAGOZA

MAQUINARIA
AGRÍCOLA

FRANCISCO LUCIA MORENO

General Franco, 81
A. de Aragón, 104
TELÉFONO 2012
ZARAGOZA

CARNECERÍA Y
SALCHICHERÍA.
Unica Casa en
EMBUTIDOS
Y FIAMBRES

LA HISPANO ALEMANA

GREGORIO PERUCHA

ABASTECEDOR

DON JAIME I, 54
TELÉFONO 2851
ZARAGOZA

Francisco Blesa

Almacén de Coloniales al por mayor y menor
Depósito de los quesitos Crema de Gruyère

Coso, n.° 92
Telefono 1788
Zaragoza

PESCADOS FRESCOS
MARISCOS
ESCABECHES

Cirilo Pina

VENTAS AL POR MAYOR:
Mercado Central de Pescados
VENTAS AL POR MENOR:
Plaza Lanuza, 6 y S. Blas, 2 **Teléfono 3922**
CONFERENCIAS:
DE 10 A 1 Y DE 4 A 8
Zaragoza

---

modesto gracia julve

manufactura
de estuches
de azúcar

alagón (zaragoza)

CARNECERÍA Y TOCINERÍA
Venta de jamones por mayor y menor

ESPECIALIDAD en LONGANIZAS

Joaquín Gimeno Montesa

Boggiero, 76 y 78 y Cerezo, n.° 29
Teléfono 1492
ZARAGOZA

Biblioteca Nacional de España

DESTILERÍA DEL JALÓN

CARMEN BERENGUER

VIUDA DE ALONSO

ÉPILA (Zaragoza)

VISTA PARCIAL DE LA FÁBRICA DE LICORES

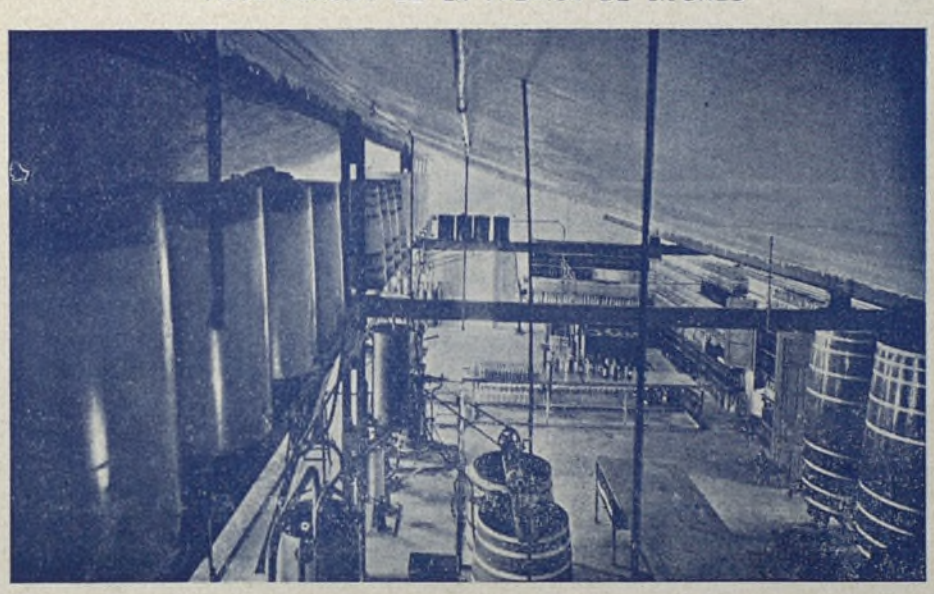

Fábrica de Alcohol vínico rectificado. Tártaros y tartratos. Aguardientes. Anisados. Licores y aperitivos. Jarabes y vinos. Hielo. Colonias y perfumes. Acido tartárico.

TELEGRAMAS Y TELEFONEMAS:
BERENGUER
TELÉFONO 47

MARCOS VICENTE

FÁBRICAS DE HARINAS ALCOHOLES Y TARTRATOS

FÁBRICA DE TEJIDOS

FÁBRICA DE ACEITES FINOS DE OLIVA

CARIÑENA (ZARAGOZA)

COMPRA VENTA DE CEREALES

TELÉFONOS:
DESPACHO, N.º 10
FÁBRICA DE ALCOHOLES, N.º 5

CORRESPONSAL DE LOS BANCOS:
Hispano Americano
España
Zaragozano
Vizcaya
Aragonés de S. y C.
Español de Crédito
Bilbao

Biblioteca Nacional de España

GENARO TEJERO

COSECHERO Y
EXPORTADOR DE VINOS

Primera casa de Aragón en

Vinos generosos.

Moscatel.

Rancio dulce.

Clarete oro.

Blanco 3 hojas.

ESPECIALIDADES
RECONSTITUYENTES:

Néctar.

Extra.

Abuelo.

Canónigo.

BODEDAS
Y
ESCRITORIO:

COSUENDA

(ZARAGOZA)

FÁBRICA
DE
HARINAS

Teodoro Leciñena

TELÉFONO N.º 52

Ejea de los Caballeros

(ZARAGOZA)

SANTA LUCÍA

FÁBRICA DE
HARINAS

RAFAEL BOSCH

TELÉFONOS 18 y 17

ATECA

(ZARAGOZA)

Fabricación y rectificación de alcoholes de vino, licores, jarabes, aguardientes y anisados.

ESPECIALIDADES:

LICOR
"La Pilarica"

ANÍS
"Agustina de Aragón"

(Marcas registradas)

Hijos de Francisco Sánchez

COSECHEROS Y EXPORTADORES DE VINOS

ATECA (Zaragoza)

Biblioteca Nacional de España

Antigua
Choricería
Extremeña
y Carnicería

Vda de Felipe Martín

Víctor Balaguer, 18

CALATAYUD (Zaragoza)

Teléfono 123 - R.

Jamones
Embutidos
Cámaras
frigoríficas

Carnecería y Salchichería
Exportación

Francisco Muñoz

Alhama de Aragón
(Zaragoza)

Fábrica de Medias
y Calcetines de Punto

Darío Pérez, 5
Teléfono 107-X

Sucesor de Díez Hermanos

Apartado de Correos 20
Calatayud

Fábrica de Calzado
Sandalia "Hispania"

Calle Jardines
Teléfono n.º 35

VIUDA DE LATORRE

Hierros - Ferretería - Drogas - Cementos - Azulejos - Ladrillo hueco Baldosas-Tuberías - Cocinas - Mosaicos - Fregaderas - Tubos de cemento - Lavaderos

Almacenes: CONCEPCIÓN, núm. 4
Despacho: MARCIAL, 1 y DATO, 22
TELÉFONO 49

CALATAYUD

Biblioteca Nacional de España

FABRICA DE CALZADOS

ESPECIALIDAD EN SANDALIAS

JESÚS ASENSIO MÍNGUEZ

ILLUECA

(ZARAGOZA)

EMBUTIDOS DE TODAS CLASES

JAMONES

SALAZONES

APARTADO DE CORREOS 18

Deogracias Sánchez

TELEFONO NÚMERO — 134 —

CHORIZOS EXTREMEÑOS

QUESO MANCHEGO

CALLE TERRER, 9 - CALATAYUD (Zaragoza)

MARIANO LALAGUNA MARTÍNEZ

AGENTE COMERCIAL COLEGIADO

EXPORTADOR DE PAJA, ALFALFA Y CEREALES

CORTES

(NAVARRA)

PI Y MARGALL, N.° 2

(ANTES SAN MIGUEL)

TELÉFONO 17

LICORES

FABRICAS DE ALCOHOLES

LICOR MONASTERIO DE PIEDRA

ANIS LA DOLORES

Vda de R. Esteve Dalmases

CALATAYUD

HARINAS POR CILINDROS

Biblioteca Nacional de España

Salchichería La Zaragozana

ESPECIALIDAD
EN JAMONES
Y EMBUTIDOS

Vda DE JUAN MUÑOZ

MERCADO
CAJÓN 65 Y 67

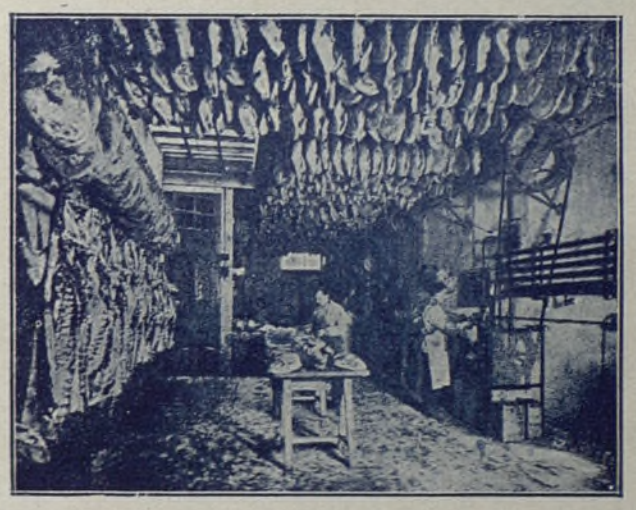

GRAN CÁMARA FRIGORÍFICA

TELÉFONOS { DOMICILIO: 2043
DESPACHO: 2041

ZARAGOZA

HXU

Viuda é hijos de Antonio Usón

HIERROS COMERCIALES. CHAPAS Y VIGAS
TUBERIA Y ACCESORIOS - HERRAMIENTAS EN GENERAL
METALES. ARTICULOS PARA INDUSTRIAS

Zaragoza

Apartado 11

Telegramas y Telefonemas:
"Anusón"

Escuelas Pias, 23 y 25

Teléfono 1917

FÁBRICA
DE
YESOS

ANDRES CASTAN

DESPACHO:
CADENA, 9

JUSLIBOL
(Zaragoza)

RECAMBIOS PERFECTOS

M.c CORMICK
DEERING
MARSEY - ARRIS
C. PUCENAT

Existencia permanente para la venta al por mayor

APARTADO 9
Ejea de los Caballeros
(Zaragoza)

B. PUEYO

Biblioteca Nacional de España

FÁBRICA
DE ACEITES
FINOS
DE OLIVA

SANCHO
MUÑOZ

MORÉS (ZARAGOZA)

Casa M. BOROBIA

Azud, 8
BREA DE ARAGÓN
(Zaragoza)
TELÉFONO 18

Calzados de gran lujo

JOSÉ DOMÍNGUEZ

COSECHERO
DE VINOS

TELÉFONOS:
PARTICULAR, 21
FÁBRICA, 10
BODEGAS, 20

FÁBRICA DE ALCOHOLES

MORATA DE JALÓN
(ZARAGOZA)

GRAN FÁBRICA
DE CALZADO

Jesús Gregorio

Brea de Aragón
(ZARAGOZA)

BODEGAS DE BURBANO

VINOS AL POR MAYOR
EXPORTACIÓN

MORATA DE JALÓN (Zaragoza)

Taller de herrería
y cerrajería
Soldadura autógena
y eléctrica

ANTONIO LERIN

Calle PELINAS, núms. 6 y 8
BORJA (ZARAGOZA)

FELIPE URRESTARAZA

COSECHERO, ALMACENISTA
Y EXPORTADOR DE VINOS

BODEGAS PROPIAS EN MAGALLÓN (Zaragoza)

DEPÓSITO Y OFICINAS:
Estación del Norte (Puerta Bailén)
TELÉFONO 12461
B I L B A O

Taller mecánico
de
CERRAJERÍA
SOLDADURA AUTÓGENA

Angel Lajusticia

BORJA
(ZARAGOZA)

Biblioteca Nacional de España

MANUEL
OLVES
LÁZARO

(Sucesor de JOSÉ SANJUAN)

HORTICULTOR
Y
ARBORICULTOR

SABIÑÁN
(ZARAGOZA)

FÁBRICA
DE VIRUTAS
Y EMBALAJE

Juan
Antonio
Iñigo

DAROCA
(ZARAGOZA)

SANDALIAS
Y ZAPATILLAS
GRAN NOVEDAD
ESPECIALIDAD
EN CREPÉ
Y FANTASÍAS

León Gil Lavilla

FABRICACIÓN
Y
MANUFACTURA
DE
CALZADOS

SAN ANTONIO, 9
TELÉFONO N.º 9

BREA DE ARAGÓN
(ZARAGOZA)

MANUFACTURA DE ESTUCHES DE AZÚCAR

Darío Albo

Teléfono 36 ALAGÓN (Zaragoza)

FRUCTUOSO
ARILLA

FÁBRICA
DE ACEITES
FINOS
DE OLIVA

TELÉFONO 62

BORJA (ZARAGOZA)

Fábrica de Harinas por cilindros

SISTEMA BUHLER

HEREDEROS DE
Doroteo
Francés

TELÉFONO 62
TARAZONA
(ZARAGOZA)

Fábrica de
Chocolates
Dulces
y Pastas
para sopa

Andrés Rubio
BORJA (Zaragoza)

Biblioteca Nacional de España

CARNECERIA

TOCINERIA

PEDRO ORIZ

ABASTECEDOR

GENERAL MOLA, 17

TELÉFONO 4053

PARTICULAR 5461

ZARAGOZA

EMBUTIDOS

Gran cámara frigorífica

COSO, 97

TELÉFONO 3863

ZARAGOZA

SALCHICHERIA

Vega

CARNICERIA

IMPRENTA E. BERDEJO CASAÑAL, REQUETE ARAGONES 9, ZARAGOZA

Biblioteca Nacional de España